

د کولمو بندش اود پریطوان جراحی ناروغی

پوهاند دوکتور عبدالروف حسان

AFGHANIC



Nangarhar Medical Faculty
ننگرهار طب پوهنتون



In Pashto PDF
2011

Funded by:
Kinderhilfe-Afghanistan

Intestinal Obstruction & Peritoneal Surgery

Prof. Dr. A. Rouf Hassan

Download: www.ecampus-afghanistan.org



ننگرهار طب پوهنځی



Nangarhar Medical Faculty

AFGHANIC

د کولمو بندش اود پریطوان جراحی ناروغی

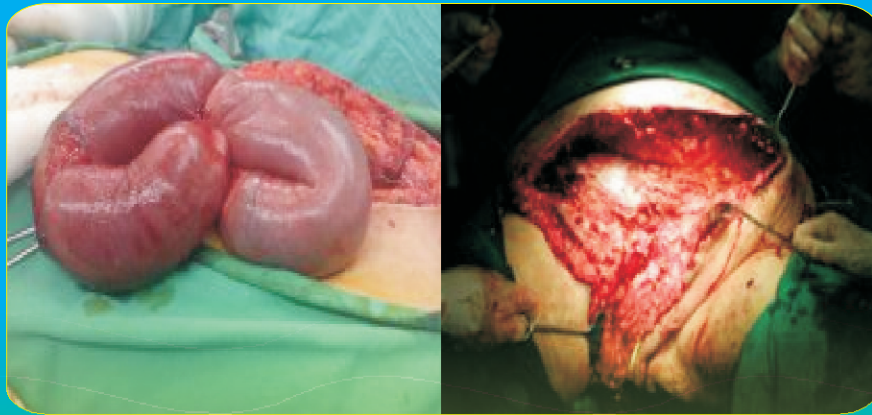

Intestinal Obstruction and Peritoneal Surgery

د کولمو بندش اود پریطوان جراحی ناروغی

پوهاند دوکتور عبدالروف حسان

Prof. Dr. A. Rouf Hassan

Intestinal Obstruction & Peritoneal Surgery

Funded by:
Kinderhilfe-Afghanistan

ISBN 978-9936-400-70-2



9 789936 400702 >

Printed in Afghanistan

پوهاند دوکتور عبدالروف حسان







ننگر ہارطب پوہنئی

د کولمو بندش اود پریطوان جراحی ناروغی

پوہاند دوکتور عبدالروف حسان

۱۳۹۰

د کتاب نوم د کولموبندش اود پریطوان جراحی ناروغی
لیکوال پوهاند دوکتور عبدالروف حسان
خپرنډوی ننگرهار طب پوهنځی
ویب پاڼه www.nu.edu.af
چاپ ځای سهرمطبعه، کابل، افغانستان
چاپ شمېر ۱۰۰۰
د چاپ نېټه ۱۳۹۰
د کتاب ډاونلوډ www.ecampus-afghanistan.org

دا کتاب د افغان ماشومانو لپاره د جرمني کمېټې (www.Kinderhilfe-Afghanistan.de)

لخوا تمويل شوی دی.

اداری او تخنیکي چارې يې د افغانیک موسسی لخوا ترسره شوي دي.

د کتاب د محتوا او لیکنې مسؤلیت د کتاب په لیکوال او اړونده پوهنځي پوري اړه لري. مرسته کوونکي

او تطبیق کوونکي ټولني په دې اړه مسولیت نه لري.

د تدریسي کتابونو د چاپولو لپاره له موږ سره اړیکه ونیسئ:

ډاکتر یحیی وردک، د لوړو زدکړو وزارت، کابل

دفتر: ۰۷۵۶۰۱۴۶۴۰

موبایل: ۰۷۰۶۳۲۰۸۴۴

ایمیل: wardak@afghanic.org

د چاپ ټول حقوق له مؤلف سره خوندي دي.

ای اس بی ان: ISBN: 978 993 640 0702

د لوړو زده کړو وزارت پیغام

کتاب د علم او تکنالوژۍ په تر لاسه کولو کې د تاریخ په اوږدو کې یو ډېر مهم رول درلودلی دی او د تحصيلي نصاب اساسي جز او د زده کړو د کیفیت په لوړولو کې خورا مهم رول لري. نو ځکه باید په علمي معیارونو برابر او تازه مواد د ټولني د اړتیاوو په نظر کې نیولو سره د محصلینو لپاره برابر او چاپ شي.

زه د هغو محترمو استاذانو ستاینه او ورڅخه مننه کوم چې کلونه، کلونه یې زحمت ویستلی دی، او کتابونه یې تألیف او ژباړلي دي او نورو ښاغلو استاذانو ته بلنه ورکوم چې دوی هم پخپلو رشتو کې درسي کتابونه برابر کړي، تر څو چاپ او د گټې اخیستنې لپاره بېرته د محصلینو په واک کې ورکړل شي.

د لوړو زده کړو وزارت دا خپله دنده بولي چې د خپلو گرانو محصلینو د ښه روزلو لپاره نوي او تازه درسي مواد برابر کړي.

په پای کې د ټولو هغه ادارو او کسانو څخه، په تېره بیا د Dr. Eroes او ډاکټر یحیی وردگ څخه مننه کوم، چې د طبي کتابونو د چاپ زمینه یې برابره کړې ده. هیله لرم چې دغه گټور کار ته ادامه ورکړل شي او هم د نورو برخو تدریسي کتابونه د چاپ په گډه سمبال شي.

په درنښت

قانونپوه سرور دانش

د لوړو زده کړو د وزارت سرپرست، کابل ۱۳۹۰

د درسي کتابونو چاپ او د طب پوهنځيو سره مرسته

قدرمنو استادانو او گرانو محصلينو!

د افغانستان په پوهنتونونو کې د درسي کتابونو کموالی او نشتوالی یوه لویه ستونزه گڼل کيږي. د دې ستونزې د هوارولو لپاره مور په تېرو دوو کلونو کې د طب پوهنځيو د درسي کتابونو د چاپ لړۍ پيل او تر اوسه مو ۶۰ طبي درسي کتابونه چاپ او د افغانستان ټولو طب پوهنځيو ته ورکړل.

د افغانستان د لوړو زده کړو وزارت د ۲۰۱۰-۲۰۱۴ کلونو په ملي ستراتيژيک پلان کې راغلي چې:

”د لوړو زده کړو او د ښوونې د ښه کیفیت او محصلينو ته د نويو، کره او علمي معلوماتو د برابرولو لپاره اړینه ده چې په دري او پښتو ژبو د درسي کتابونو د لیکلو فرصت برابر شي، د تعلیمي نصاب د ریښورم لپاره له انګلیسي ژبې څخه دري او پښتو ژبو ته د کتابونو او مجلو ژباړل اړین دي، له دې امکاناتو څخه پرته د پوهنتونونو محصلین او ښوونکي نشي کولای عصري، نویو، تازه او کره معلوماتو ته لاس رسی پیدا کړي“.

د افغانستان د طب پوهنځيو محصلین او استادان له ډېرو ستونزو سره مخ دي. دوی په زاړه مېتود تدریس کوي، محصلین او استادان نوي، تازه او عصري معلومات په واک کې نلري، دوی له کتابونو او هغه چپټرونو څخه ګټه اخلي، چې زاړه او په بازار کې په ټیټ کیفیت کاپي کيږي. باید هغه شمېر کتابونه چې د استادانو له خوا لیکل شوي دي راټول او چاپ شي.

په ۲۰۱۱ کال کې د کابل طبي پوهنتون څخه (۹ عنوانه)، د ننگرهار (۱۳ عنوانه)، کندهار (۷ عنوانه) او هرات (۴ عنوانه) طبي درسي کتابونه (ټول ۳۳ عنوانه) راټول او چاپ کړل، چې یوه بېلګه یې ستاسې په لاس کې همدا کتاب دی.

د افغانستان د پوهنتونونو او د لوړو زده کړو وزارت د غوښتنو له مخې، غواړو، چې دغه پروګرام د هېواد نورو پوهنځيو ته هم وغځوو.

لکه څنګه چې زموږ هېواد تکړه او مسلکي ډاکټرانو ته اړتیا لري، نو باید د هېواد د طب پوهنځيو ته لازياته پاملرنه وشي.

خرنگه چې د کتابونو چاپول زموږ د پروگرام يوه برخه ده، غواړم دلته زموږ د نورو هڅو په اړوند څو ټکي راوړم:

۱. درسي طبي کتابونه

دا کتاب چې ستاسو په لاس کې دی د درسي کتابونو د چاپ د لړۍ يوه برخه ده. موږ غواړو چې دې کار ته دوام ورکړو او د چپټر او نوبت وړکولو دوران ختم شي.

۲. د نوي مېتود او پرمختللو وسايلو په کارولو سره تدريس

د ننگرهار او بلخ پوهنتونونو طب پوهنځي يوازې د يو پروجيکتور درلودونکې وو، چې په ټول تدريس کې به ترې ځکه اخیستل کېده او ډېرو استادانو به په تيوريکي شکل درس ورکاوه. په ۲۰۱۰ کې مو د DAAD په مرسته وکولای شول د ننگرهار، خوست، مزار، کندهار او هرات طب پوهنځيو ټولو تدريسي ټولگيو کې پروجيکتورونه نصب کړو.

۳. د هيدل برگ پوهنتون په نړيوال طب کې ماستري

په نظر کې ده چې د هېواد د طب پوهنځيو د عامې روغتيا د څانگو استادان د جرمني هيدل برگ پوهنتون ته د ماستري لپاره ولېږل شي.

۴. د اړتياوو ارزونه

په کار ده چې د پوهنځيو روان وضعيت (اوسنی ستونزې او راتلونکي چلېنجونه) و ارزول شي، او بيا ددې پر بنسټ په منظمه توگه اداري، اکاډميک کارونه او پرمختيايي پروژې پلې شي.

۵. کتابتونونه

په انگليسي ژبه په ټولو مهمو مسلکي مضمونونو کې نوي نړيوال معياري کتابونه د پوهنځيو کتابتونونو ته وسپارل شي.

۶. لابراتوارونه

په هر طب پوهنځي کې بايد په بېلابېلو برخو کې لابراتوارونه موجود وي.

۷. کدري روغتونونه (د پوهنتون روغتونونه)

د هېواد هره طب پوهنځي بايد کادري روغتون ولري او يا هم په نورو روغتونونو کې د طب محصلينو لپاره د عملي زده کړو زمينه برابره شي.

۸. ستراتيژيک پلان

دا به ډېره گټوره وي، چې د طب هر پوهنځي د اړونده پوهنتون د ستراتيژيک پلان په رڼا کې خپل ستراتيژيک پلان ولري.

له ټولو محترمو استادانو څخه هيله كوم، چې په خپلو مسلکي برخو کې نوي کتابونه وليکي،
وژباړي او يا هم خپل پخواني ليکل شوي کتابونه، لکچر نوټونه او چيپټرونه اډېټ او د چاپولو لپاره
تيار کړي او بيا يې زموږ په واک کې راکړي، چې په ښه کيفيت چاپ او بيا يې په وړيا توگه طب
پوهنځيو او د محصلينو په واک کې ورکړو.
همدارنگه د پورته يادو شوو نورو ټکو په اړوند خپل وړانديزونه موږ ته په لاندې آدرس وسپارئ،
څو په گډه مؤثر گامونه واخلو.
له گرانو محصلينو هيله كوم، چې په يادو چارو کې له خپلو استادانو او موږ سره مرستندوی شي.

په آلمان کې د افغاني ماشومانو سره د مرستې ټولني (Kinderhilfe-Afghanistan e.V.)
او د ټولني مشر ښاغلي Dr Eroes نه د زړه له کومې مننه كوم، چې تر اوسه يې
د دغه کتاب پر شمول د ۱۳ کتابونو د چاپ لگښت په ورين تندي پر غاړه واخيسته او له
دې سربېره يې د لانورو مرستو وعده هم کړې ده. همداراز د افغانیک (Afghanic)
موسسې څخه هم مننه كوم، چې د کتابونو د چاپ تخنيکي او اداري کارونه يې تر سره
کړي .

په افغانستان کې د کتابونو د چاپ په برخه کې د لوړو زده کړو وزارت سرپرست
قانونپوه سرور دانش، علمي معین پوهنوال محمد عثمان بابري، مالي او اداري معین پوهاند
صابر خويشکي، د پوهنتونو او پوهنځيو له رييسانو او درنو استادانو څخه يوه نړۍ مننه
كوم، چې موږ يې تشويق کړي يو او د کتابونو د چاپ په برخه کې يې له موږ سره
همکارۍ کړې .

ډاکټر يحيي وردگ، د لوړو زده کړو وزارت

کابل، ۲۰۱۱ م، دسامبر

د دفتر تليفون : ۰۷۵۶۰۱۴۶۴۰

موبايل تليفون : ۰۷۰۶۳۲۰۸۴۴۰

ايميل : wardak@afghanic.org

ڊالی

د جراحی دیپارتمنت محترموا استادانو ته!

هريو محترم پوهنوال دوكتور عبدالاحد(حميد)، پوهندوی دوكتور فضل الرحيم (شکيوال)،
پوهندوی دوكتور سيد شال(سیدی)، پوهندوی دوكتور صابر(سعید)، پوهندوی دوكتور محمد
افضل(اسلم)، پوهنمل دوكتور برات گل(مهرزی)، پوهنمل دوكتور گل اقا(سادات)، پوهنمل
دوكتور سيد بها(کریمی)، پوهنمل دوكتور عبدالبصير(منگل)، پوهنمل دوكتور خان
مير(غیور)، پوهنمل دوكتور جمال عبدالناصر(غازی)، پوهیالی دوكتور احمد شکیب(زلمی).
چی په ډیرو کمو امکاناتو او سختو شرایطو کی د گرانو هیواد والو او محصلینو د مشکلاتو د
حل لپاره هلی ځلی کوی.

منن ليک

د محترم پوهيالي دوکتور احمد شکيب زلمي څخه د زړه له کومې مننه کوم چي د دغه کتاب په ترتيب، تنظيم، کمپوز، ډيزاين او موادو په راټولو کي زيار ايستلي او زما ټولي مشوري يي په عملي او نظري توگه په تاليف کي په نظر کي نيولي. کاميابي، علمي پرمختگ او خوشحالي ورته د الله (ج) څخه غوښتونکي يم.

مخ	عنوان
الف	سرریزه
۱	د کلمو انسداد intestinal obstruction
۱	د کلمو د انسداد اسباب او تصنیف:
۱	د ساده میخانیکي انسداد انواع:
۲	داختناقی میخانیکي انسداد انواع kinds of strangulated mechanical obstruction
۲	ولادي انسدادونه:
۲	د پیلور ولادی تنگوالی
۲	سریري تظاهرات
۳	تداوي
۳	د اثنا عشر ولادی بندوالی
۳	تداوي
۴	د جیجونوم – الیوم او کولون ولادي تنگوالی او تام انسداد
۴	سریري تظاهرات
۴	تشخیص
۴	تداوي Treatment
۵	Disorders of intestinal rotation
۵	په داخل رحمی ژوند کې دکلمې د غیر نورمال تدور پټوژنیزیس او تصنیف
۶	سریري تظاهرات
۶	تداوي
۶	میګونیم ایلپوس
۶	سریری تظاهرات

مخ	عنوان
۷	اختلاطات (Complications)
۷	تداوی
۷	انذار
۸	Anorectal Anomalies انورکتال انومالی گانی
۸	تصنیف
۸	سریری تظاهرات
۹	اختلاطات (Complications):-
۹	تداوی:-
۱۰	انذار:-
۱۰	فلجی انسداد Paralytic Ileus
۱۰	ادینامیک ایوس یا پارالتیک ایوس--Adynamic Ileus
۱۰	اسباب:
۱۰	پتورنیزیس Pathogenesis :
۱۱	سریری تظاهرات:-
۱۱	سریری اعرض
۱۱	سریری علیم
۱۱	تشخیص
۱۱	لابراتواری معاینات
۱۱	رادیوگرافییک علیم
۱۱	تداوی
۱۲	۲. تشنجی انسداد --- spastic Ileus

مخ	عنوان
۱۲	سريري تظاهرات
۱۲	سادہ ميخانيکي انسداد Simple Mechanical Obstruction
۱۲	اسباب
۱۳	پٽوژنيزيس Pathogenesis:-
۱۳	دالکترو وولائيتو او مایعاتو ضایع کیدل
۱۴	د کلمو په مینځ کي د گاز اتو زیاتوالي
۱۴	دکولون دانسداد پٽوژنيزيس
۱۵	سريري تظاهرات
۱۵	سريري اعراض
۱۶	سريري علاج
۱۷	مقعدی معاینه
۱۷	تشخیص
۱۷	لابراتواری معاینات
۱۸	رادیو لوژیک معاینات
۱۸	تفریقی تشخیص
۱۹	تداوی
۱۹	د عملیات څخه دمخه اهتمامات
۲۰	جراحی تداوی
۲۰	د عملیات څخه وروسته د ناروغ پاملرنه
۲۱	ميخانيکي اختناقي انسداد
۲۱	اسباب

مخ	عنوان
۲۱	پتوژنیزیس
۲۲	Closed loop انسداد پتوژنیزیس
۲۲	د میخانیکی اختناقی انسداد انواع
۲۲	د وری کلمی تدور
۲۲	اسباب
۲۲	سریری تظاهرات
۲۳	تداوی
۲۳	د کولون تدور
۲۳	د سیکوم تدور
۲۴	سریری تظاهرات
۲۴	رادیوگرافی معاینی
۲۴	اختلاطات (Complications)
۲۴	تداوی
۲۴	سیگموئید تدور
۲۵	اسباب
۲۵	سریری تظاهرات
۲۵	رادیولوژیک معاینات
۲۶	تداوی
۲۷	تغلف
۲۷	تعریف
۲۷	اسباب

مخ	عنوان
۲۸	سریری تظاهرات
۲۸	تشخیص
۲۸	رادیوگرافیک معاینات
۲۹	اختلالات
۲۹	تداوی
۲۹	انذار
۳۰	د علوی مساریقی او سفلی مساریقی د شراینو حاد بندوالی
۳۰	اسباب
۳۰	پنالوژی
۳۱	سریری تظاهرات
۳۲	تشخیص
۳۲	تداوی
۳۳	د کلمی مزمن انسداد
۳۳	اسباب
۳۳	پتورنیزس
۳۳	سریری لوحه
۳۴	تشخیص
۳۴	تداوی
۳۶	دویمه برخه (د پریطوان جراحی ناروغی د پریطوان مختصر اناتومی)
۳۷	سرب یا (Omentum)
۳۸	د پریطوان تعصیب

مخ	عنوان
۳۹	د پریطوان فیزیولوژی
۳۹	پریطوان د یو قابل نفوذ پردی په صفت
۴۰	د پریطوان عکس عمل د جرحاتو په مقابل کی
۴۰	د پریطوان انتانی ضد خاصیت
۴۱	د پریطوان د هایپرو سناتیک فشار
۴۱	د پریطوان التهاب یا Peritonitis
۴۱	د پریطونایتس تصنیف
۴۲	حاد تقیحی پریطونایتس Acute suppurative
۴۲	اسباب
۴۴	د گیوی په جوف کی د انتان د انتشار خصوصیات
۴۵	د پریطوان اناتوموپتالوژیک تغیرات په حاد تقیحی پریطونایتس کی
۴۶	د پریطونایتس پتورنیزیس
۴۸	د حاد تقیحی پریطونایتس سریری نظهرات
۴۸	سریری اعراض
۴۹	سریری علایم
۵۰	د حاد تقیحی پریطونایتس تشخیص
۵۰	رادیو لوژیک معاینات
۵۰	بطنی پاراسنتیزیس Abdominal paracentesis
۵۰	تفریقی تشخیص
۵۱	د پریطونایتس د د خو اړخیز تداوی معاصر پرنسیپونه
۵۱	د عملیات څخه مخکی اهتمامات او تداوی

مخ	عنوان
۵۲	د عضویت د مایعاتو توازن برقرارول
۵۲	د انتی بایو تیک تطبیقول
۵۲	اوکسیژن تطبیقول او Ventilatore
۵۳	اینټویشن – کنتیراچول او نور اهتمامات
۵۳	استروئید(steroid) تطبیقول
۵۳	Vasoactive دواگانې
۵۴	د دیجیتال (Digital) تطبیق
۵۴	جراحی تداوی
۵۵	وروسته د عملیات څخه اهتمامات
۵۶	د تداوی نتایج او د عاجل مرستی سازمان ورکول رول د پریټونایتس د مقدم تشخیص او تداوی په هکله
۵۷	موضعی پریټونایتس
۵۸	د موضعی پریټونایتس اسباب
۵۸	د موضعی پریټونایتس عمومی سریری اعراض
۵۹	بسی تحت حجاب حاجزی موضعی پریټونایتس یا ابسی
۵۹	سریری علایم
۵۹	تداوی
۵۹	بسی تحت الکیدی موضعی پریټونایتس
۶۰	چپ تحت حجاب حاجزی ابسی
۶۰	د Lesser sac موضعی پریټونایتس
۶۰	بین المعای ابسی
۶۱	حوصلی ابسی یا د دوگلاس جوف ابسی

۶۱	توبرکلوزیک پریطونایتس
۶۲	مکروبی عوامل
۶۲	د انتان د سرایت لاری
۶۲	د توبرکلوز پریطونایتس تصنیف
۶۳	پتوز نیزیس
۶۴	د توبرکلوز پریطونایتس عمومیات
۶۴	د توبرکلوز پریطونایتس سریری لوحه
۶۵	تشخیص
۶۵	تداوی
۶۶	د مساریقی ادنایتس توبرکلوز Mesenteric Adenitis Tuberculosis
۶۶	سریری اعراض او علایم
۶۶	تداوی
۶۷	ماخذونه

سریزه

خرنگه چی زمونږ هیواد د غریبو هیوادو په لړ کی تر ټولو غریب هیواد دی د خرابو صحی شرایطو له امله لکه د کلمو پرازیتی ناروغیو، محرقة او داسی نور چی د هیواد د وگړو د کلمو د بندوالی او یا هم د پریطوان د جراحی ناروغیو سبب گرخی او له بلی خوا د ټپونو او جنگی شرایطو شتون دا ستونزه (د پریطوان جراحی ناورغی) نور هم زیاته کړیده، د دی ترڅنگ د مجهزو کتابخانو نه موجودیت، د محصلینو نه عادت له کتابخانی سره، د محصلینو نا اشنایی له خارجی ژبو سره او هم په دغه برخه کی کوم موثر جراحی کتاب نه شتون د دی لامل شو چی د کلمو د بندش او د پریطوان د جراحی ناروغیو تر عنوان لاندی یو کتاب نوی تالیف کړم چی د دی رنځوری په هکله نوی نړیوال بشپړ معلومات ولری ترڅو چی د رنځوری عوامل، تداوی لازی چاری او وقایوی تگلاره وټاکل شی.

د کتاب لیکنه نړیوال معیار او سبک د پښتو ژبی د کړنلاری لمخی تالیف شوی او زما په عقیده د خور اتلونکو کلونو لپاره د طب علمی غنی پانگه ده.

د کتاب په لیکنه او تالیف کی داسی معقول لغتونه استعمال شوی چی هر لوستونکی تری په اسانه توگه گټه اخیستلای شی. د انټرنټ او نشراتو، مجلاتو او ټکس بوکونو ډیر نوی او لائبراتواری ازموینی ځای په ځای شوی دی.

زما هیله ده چی لوستونکی یی په غور او مینی سره ولولی اصلاحی لاز که چیری موجود وی د راتلونکی چاپ لپاره څرگند کړی ډیره مننه به مو وی.

د کلمو انسداد intestinal obstruction

تعريف:

دنورمال لاري څخه د کلمې دنورمال ترانزيت بندوالی د کلمې دانسداد په نامه يادېږي .

دکلمو د انسداد اسباب او تصنيف:

داسبابو له نظره د کلمې انسداد په دوه ډوله دی:

۱. ميخانيکي انسداد :- چه د کلمې خوله د يو ميخانيکي فشار پواسطه بندېږي.
 ۲. فلجي انسداد (Ileus): د کلمې د حرکېي عدم کفايي څخه عبارت دی چه خپل محتوي پر مخ نشي بيولای او دا حرکېي عدم کفايه زياتره عصبي منشاء لري.
- ميخانيکي انسداد په دوه ډوله دی:

۱. ساده ميخانيکي انسداد (simple mechanical obstruction)
 ۲. اختناقي ميخانيکي انسداد (strangulated mechanical obstruction)
- فلجي انسداد هم په دوه ډوله دی.

۱. تشنجي فلجي انسداد (spastic Ileus)
۲. غير تشنجي فلجي انسداد (adynamic or paralytic Ileus)

د ساده ميخانيکي انسداد انواع:

۱. ولادي سو اشکال:

الف: congenital pyloric stenosis

ب: congenital duodenal obstruction

ج: atresia- stenosis of the jejunum – ileum and colon

د: disorder of intestinal rotation

ه: Meconium Ileus

و- imperforated Anus

۲. انتاني عوامل:

الف: crohn, s مرض .

ب: tuberculosic Enteritis

۳. د کلمو د لومن بند والی د کلمو د لومن د داخلي ميخانيکي فشار له کبله :

الف: غايطه تيره يا fecal impacta

ب: صفراوي تيره يا gallstone Ileus

ج: پرازيتی انسداد مثلاً د اسکرپس چينجي له کبله .

- د: د کلمې سليم او خبيث تومورونه لکه د وړو کلمو ، غټو کلمو او د رکتوم تومورونه.

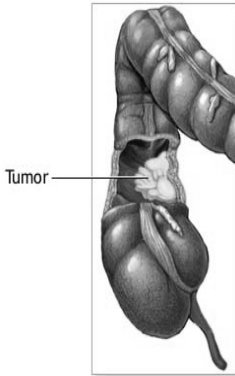

۴. د کلمو د لومن بندوالی د خارجي ميخانيکي فشار له کبله :

الف: داخل بطني ايسی گانی.

ب: داخل بطني تومورونه.

ج: توبرکلوزي بريدونه د T.B Peritonitis له کبله.

د: lymphadenitis mesenteric tuberculosis

ه: د کلمو د لومن بندوالی د راديشن radiation له کبله.

داختنای میخانیکي انسداد انواع kinds of strangulated mechanical obstruction

۱. داخلي او خارجي اختنای فتنه.

۲. دکلمو تدور - vulvulus

الف: د ورو کلمو تدور .

ب: دسیکم تدور .

ج: د سیگمونیڈ تدور .

۳. تغلف - intussusception

غیر تشنجي فلج انسداد (Paralytic ileus) په لاندې حالاتو کې مینځ ته راځي.

۱. د معدې معائی لاري د مسقیم تخريشاتو له کبله (مثلاً د عملیات په وخت چې په کلمو کې ډیر لاس ووهل شي)

۲. د پریطوان د انتاني او غیر انتاني تخريشاتو له کبله (مثلاً داخل بطني نذف دکیمیایي پریطو نایتس په وروسته مرحلو کې- په سیر د اپنډیسایتس په استنناد نکروزي شکل یي).

۳. دگیدي په دننه یا د گیدي د باندې د غرو د کولیک حملاتو په وخت کې (مثلاً د کبدی یا د پینتورگو د کولیک په سیر).

۴. د حرکی اعصابو دانحطاط په حالاتو کې (د ستون فقرات په کسرونو کې - د شمزی په ترضیضاتو کې او په خلف د پریطوان دهما توم د تشکل په صورت کې حرکی اعصاب په انحطاط راځي).

۵. دمیتابولیک امراضو په پرمختللی مرحلو کې (مثلاً ددیابتیک او یوریمیک کوما په حالت کې).

۶. د پلورا او د سروپه حادانتاني حالاتو کې (مخصوصاً د ماشومانو په شدید او حاد قانډوي نمونیا کې).

تشنجی (spastic) فلج انسداد په لاندې حالاتو کې مینځ ته راځي.

۱. د مساریقی او عیبی په حاد بندوالی کې .

۲. د ځینی فلزاتو د تسم په اثر مثلاً دسرب دتسم په صورت کې.

۳. د پورفیریا د میتابولیزم دخرابوالي په حالاتو کې مخصوصاً په کبدی پورفیریا کې.

۴. ځینی وخت د یوریمیا په پرمختللی واقعاتو کې په عوض د فلجی غیر تشنجي انسداد تشنجی انسداد مینځ ته راځي.

ولادی انسدادونه:

۱. د پیلور ولادی تنگوالی:

په دی ناروغانو کې پیلوریک معصره په ولادی ډول هایپرتروفی کوي او دمعدې پیلوریک (Pyloric canal) کانال بندوي ، زیاتره نارینه او مخصوصاً لمړی ماشوم په پیلوریک ولادی هایپرتروفیک تنگوالي مصابیري.

سریري تظاهرات :

دتولد د دریم یا لسمی اونۍ څخه وروسته ماشوم ته سمدستی پس د تی رودلو څخه فورانی(توپ و هونکی) کانگی پیدا کیږي دکانگو محتوي یی خورل شوي شیدی وي او هیڅ وخت صفرا نه احتوا کوي.

په فزیکي معاینه کې دمعدې پیلور چه غټه شوي وي د يو تومور په شکل د گیدی دجدار په شرسوفی (Epigastric) ناحیه کې د متوسط خط څخه لږ چپ خوا ته جس کيږي. ددی ناروغی تشخیص دمعدی د راد یو گرافی پواسطه چه ماشوم ته کثیفه مواد ورکړی شویوی اجرا کيږي .
د راد یو گرافی په پاڼه کې دمعدی حجم او استداري حرکات زیات شوي او پیلوریک کانال د یو نری اوږد خط په شکل معلومیږي.

تداوی:

که دناروغی څخه څه موده تیره شوي وي د ماشوم په وجود کې حتماً د الکترولايت عدم موازنه موجوده وي ، مخصوصاً د کانگی له کبله ماشوم میتابولیک الکولوز (Metabolic Alkalosis) لري ، او په سیروم کې هایپوکلوریمیا (Hypo chloremia) او هایپوپتاسیمیا (Hypo potachemia) موجود وي ، لدی کبله ماشوم ته سیروم فیزیو لوژیک ۲-۴ ملی اکویولانت پتاسیوم په هر کیلوگرام وزن د بدن په ظرف د ۸-۱۲ ساعتو کې ورکول کيږي وروسته د الکترولايت د توازن د برابرولو څخه باید دماشوم گیده خلاص (laparotomy) او د پیلور په سر د Ramstedt -Fredet په اصول pyloromyotomy اجرا شي او کوشش وشي چه دپیلورو س مخاطی غشاء څیری نشي.
وروسته د عملیات څخه ماشوم ته لږ لږ شیدی چه داوبو سره نری شوي وي ورکول کيږي او وروسته د شپږو ورځو څخه عادي شیدی رودلو ته پیل وکی.

۲. داثنا عشر ولادی بندوالی congenital duodenal obstruction:

د اثنا عشر تام انسدادی حالت هغه وخت مینځ ته راځي چه په اثنا عشر کې تام بند ش او Atresia موجود وي ، او د اثنا عشر ناتام انسدادی حالت د اثنا عشر د تنگوالی (stenosis) له کبله پیدا کيږي ، د اثنا عشر تنگوالی په لاندی حالاتو کې مینځ ته راځي.

۱. د اثنا عشر د لومن په منځ کې په ولادی صورت د پردی موجودیت.
۲. د Anular pancreas په حالت کې .
۳. د کولون په Malrotation حالت کې.

د سریري اعراضو له نظره د اثنا عشر په تام یا نا تام انسدادی حالاتو کې ماشوم صفرای کانگی کوي چه په ماشومانو کې د وړې کلمې دانسداد مهمترین عرض دی داثنا عشر دناتام انسداد قطعی تشخیص راد یوگرافی پواسطه اجرا کيږي څرنگه چې دماشوم د گیدی څخه د ولاری په وضعیت (ماشوم په پښو ودرول شي) واخستل شي په گیده کې دوه غټه هوايي خیال چه د double bubble په نامه یاديږي معلومیږي د اثنا عشر په ناتام انسدادی حالت کې double bubble موجود اما وړکی وي.

تداوی Treatment:

دناروغ تداوی د جراحي عملیات پواسطه اجرا کيږي ، څرنگه چې مخکی د عملیات څخه دماشوم الکترولايتی تشوش اصلاح او وروسته لپروتومی کيږي او داثنا عشر د atresia په حالت کې duodeno-duodenostomy یا duodeno-jujenostomy اجرا کيږي .

که د اثنا عشر ناتام انسداد د ولادی پردی له کبله پیدا شویوي نوموړی پردی باید د Duodenotomy پواسطه قطع اولری شي اوکه انولارپانقراس (Anular pancreas) داثنا عشر دناتام انسداد سبب شوي وي باید د اثنا عشر داتریزیا (Atresia) دتداوی په شکل تداوی شي.
وروسته د عملیات څخه دناروغ معده تر څو چه فعال استداري حرکات پیدا شي دمعدوي تیوب دتنبیتولو او لدی لاری څخه دسکش (Suction) کولو پواسطه تش وسائل شي.

3. دجيجونوم – اليوم او كولون ولادي تنگوالی او تام انسداد:

پټوژنيزيس Pathogenesis:

د جيجونوم ، اليوم او كولون ولادي تضيق او بندش هغه وخت مينځ ته راځي چه په داخل رحمي ژوند كي دكلمي ارواء په يوه برخه كي قطع يا مختل شي د كلمي ارواء په يوه برخه كي هغه وخت قطعه ياخر ابيري چي مربوطه مساريقه يي تر فشار لاندي راشي مثلاً كه پسه داخل رحمي (intra uterins) ژوند كي دجنين كلمي تدوروكري يا تغلف صورت ونيسي يا داچه د فتيقه سوري څخه كلمي دباندې لار شي مربوطه مساريقه تر فشار لاندي راځي او دكلمي ارواء په تام يانانام ډول قطع كيږي په هغه حالاتو كي چه دكلمي ارواء په يوه برخه كي په ناتام ډول قطع شي د كلمي په هغه ناحيه كي اسكيميا منځ ته راځي او امكان لري چه په نوموري ځاي كي كلمي نورمال نشونما و نكري او كلمي نري، تنگ او متضيق پاتي شي چه دكلمي د stenosis په نامه ياديږي.

او كه دكلمي اروا د مساريقي فشار له كبله په تام ډول قطع شي مربوطه كلمي په اسپتيك نكروز اخته كيږي او ديو فيروزي نري مزي (حبل) په شكل چه هيڅ لومن نه لري ددوه نورمال كلمي په مينځ پاتي كيږي چه دكلمي د atresia په نامه ياديږي.

سريري نظاهرات:

ماشوم صفراوي كانگي كوي گيډه يي په مترقي ډول متوسع كيږي او دمقعد له لاري ميكونيم ډيرلر خارجيږي ، پاسني اعراض او علايم د كلمي په انسداد دلالت كوي. تشخيص:

د قطعي تشخيص لپاره بايد د گيډي څخه ساده راديوگرافي اجرا شي چه په راديوگرافي پاڼه كي څو Air fluid levels (hydroairic) خيالونه ليدل كيږي چي د كلمي په انسداد دلالت كوي

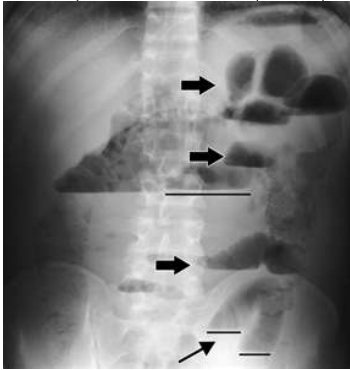

،ددي لپاره چه معلومه شي ايا په كولون كي هم كوم انومالي موجود دي يا داچه د گيډي په ساده راديوگرافي كي بنكاره شوي هوايي خيالونه كولون پوري ارتباط لري او كه نه ماشوم ته د باريوم اماله وركول كيږي او كولون دچوكاټ څخه راديوگرافي اخيستل كيږي البته كه په كولون كي كوم بندش يا تنگوالي موجود وي ددي معاييني پواسطه تشخيص كيږي.

تداوي Treatment:

وروسته د تشخيص دوضع كيدو څخه ماشوم بايد فورا عمليات شي ځكه كه وخت ډير تير شي د حجاب حاجز د جگوالي له كبله د سري انتان ، شديد ديهيډریشن او بالاخره دزره عدم كفايه دماشوم دمرگ سبب گرځي.

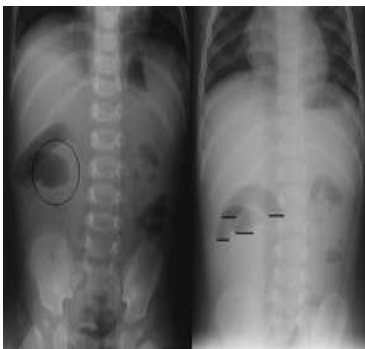

كه تضيق يا بندوالي په جيجونوم يا اليوم كي موقعيت ولري دكلمي متضيقه برخه د كلمي د پروكسيماي شديد متوسع برخي سره قطع او د قطع شوي برخي څخه د پروكسيماي او ديستال برخه خوله په خوله (دديستال برخي خوله منحرف او ډيروكسيماي برخي خوله چه لږ متوسع دي عموداً بايد قطع شي تر څو د دواړو د لومن محيط مساوي شي) يا خوله په اړخ سره انستوموز وركول كيږي.

که تضيق يا بندوالی د کولون په پروکسیمال برخه کې موقیعت ولري د کولون شدید متوسع برخه قطع او په لمړی مرحله ilioecolostomy اجرا شي که تضيق يا بندوالی په دیستال برخه کې موقیعت ولري ماوفه ناحیه قطع او لری کیري.

اود ماوفه برخې څخه پورته او بنکته د کولون خوله د Micolitz په اصول اړخ په اړخ په لمړي مرحله کولوستومی کیري او په دوهمه مرحله لږ تر لږه وروسته د دريو میاشتنو څخه کولون دالیوم سره په انتخابی ډول خوله په اړخ او کولون دکولون سره خوله په خوله انستوموز ورکول کیري.

۴. Disorders of intestinal rotation

په داخل رحمی ژوند کې دکلمی نورمال تدور:

دداخل رحمی ژوند په لسمه او نی کې د جنین کلمی دنامه څخه د بطن جوف خواته تپله کیري او دشریان مساریقی علوی پرمحور باندې خلاف دعقرب ساعت په تدور پیل کوي څرنگه چې د کلمی duodenojuenal برخه ۲۷۰ درجې تدور کوي او دشریان مساریقی علوی تر شاه موقیعت نیسي اثنا عشر په خلاف د پریطوان او پاسنی برخې دجیجونوم Treitz رباط پواسطه تثبیتیري.

دکلمی ceco – colic برخه د شریان مساریقی علوی په قدام وروسته د ۲۷۰ درجې خلاف د عقرب ساعت تدور څخه د گیدې د جوف په محیطی برخو او د ورو کلمو په چارچاپیره پداسی حال کې موقیعت نیسي چه سیکم د گیدې په بني بنکتنی کوادرنت (Quadrant) کې تثبیتیري.

په داخل رحمی ژوند کې دکلمی د غیر نورمال تدور پتوژنیزیس او تصنیف:

دکلمی غیر نورمال تدور او تثبیتیدل په لاندی ډول تصنیف کیري:

۱. درحم په داخلی ژوند کې که کلمی هیڅ تدور ونه کړي (no rotation): کوم وخت چې کلمی هیڅ تدور ونه کړي پدی وخت وری کلمی د گیدې په بني خوا کې د علوی مساریقی شریان تر څنگ زورند پاتی کیري او غتی کلمی په کین خوا موقیعت نیسي چه دکلمی دا حالت د کلمی دتدور لپاره ډیرمساعده وي.

دا انومالی عموماً په هغه ماشومانو کې پیدا کیري چه amphalocelle او ولادی حجاب حاجزي فنقونه هم ولري.

۲. Incomplete rotation: د کلمی duodeno-jujenal برخه يا ceco – colic

برخی تدورنکوي ، اما زیاتره سیکوکولیک برخه په تدور کی اشتراک نه کوي او په دی ډول ددی برخې مساریقه د یو برید په شکل د دودینو جیجونال پرمساریقی باندې عمل کوي او اختناقی انسدادمنځ ته راځي.

۳. Reversed rotation: په داخل رحمی ژوند کې کلمی برعکس د نورمال یعنی د

عقرب ساعت هم سمت دمساریقی علوی شریان پر محور باندې تدور کوي.

پدی ډول تدور کې سیکم دگیدې په چپ طرف کې موقیعت نیسي او له هغه ځایه چې د کلمی سیکوکولیک برخه دمساریقی علوی شریان په خلاف موقیعت نیولی دی نو د بني کولون انسداد مینځ ته راځي.

۴. دمساریقی غیر نورمال تثبیتیدل:- دمساریقی دغیر نورمال تثبیتیدو له کبله د

paraduodenal فنقونو او دسیکم د فوق العاده متحرک پاتی کیدو سبب گرځي ، (د سیکم مساریقه اوږده پاتی کیري او د گیدې په خلفی جدار نه تثبیتیري) چه د اثنا عشر چارچاپیر فنقونه امکان لري اختناقی شي او که سیکم متحرک پاتی شي امکان لري تدور وکړی چه په دواړو حالاتو کې انسدادی حالت مینځ ته راځي.

سریری تظاهرات:

دکلمی د غیر ولادی طبیعی تدور له کبله دری پر څلور برخه ماشومان په کوچني توپ کی دکلمی په انسداد اخته کیږي او یو پر څلور برخه ماشومان امکان لري چه په ورکټوب کې په انسداد اخته نشي بلکه په مل ابزورپشن (Mal-absorption) او پپټیک قرحه اخته کیږي. یا داچه وروسته د ۱۰ یا ۱۵ کلني څخه په متناوب ډول تام یا نا تام انسدادی حالت د اثناء عشر یا د جیجونوم دتدور یا د مساریقی بریدو د جوړیدو له کبله مینځ ته راشي.

د سریري اعراضو له نظره ماشوم صفراوي کانگی لري که انسداد دتدور یا اختناق له کبله مینځ ته راغلی وي امکان لري چه دگیدی توسع موجود وي ،او که انسداد د بریدو له کبله پیدا شوی وی د گیدی توسع دومره موجوده نوی ،که میلا نا او د پریطو نایتس (Peritonitis) اعراض موجود وي دکلمی په گانگرین دلالت کوي.

د گیدی په ساده رادیو گرافی کې double bobble یا Air Fluid level معلومیږي دباريوم امالی څخه وروسته په رادیوگرافی پانه کې امکان لري دسیکم غیر نورمال موقیعت تثبیت شي.

تداوی Treatment:

وروسته د تشخیص څخه ماشوم باید فوراً عملیات شي دنامه څخه پورته د یو مستعرض بطنی شق پواسطه لپراتومی (Lepratomy) اجرا او د گیدی احشاء په دقیق ډول معاینه شي که کوم تدور موجود وي تدور باید د عقرب ساعت پر خلاف رد شي که کوم برید یا التصاق داثنا عشر یا دکولون دپروکسیمال برخي او دگیدی دجنبي جدار ترمنځ موجود وي باید قطع او وروسته د اپنډکتومی څخه سیکم د گیدی په بنی نسکتی کوادرانت کی او اثنا عشر دگیدی په بنی جنبي علوي برخه کې تثبیت شي ، وروسته دعملیات څخه معده او کلمی په دوامدار ډول سکشن شي دتدور دارجاج څخه وروسته دناروغي انذار بیخي مساعده ده اما د التصاقاتو او دبریدونو د قطع کولو څخه وروسته انذار چندان مساعده نه دی. ځکه امکان لري بیا بریدونه تشکل وکړي او انسدادی حالت پیدا شي.

۵. میکونیم ایوس:

۲۰ فیصده ماشومان چه د پانقراس د فیبرو سیست سره تولد کیږي دمخاط غلیظ او ټینگ افرازات دکلک میکونیم سره یو ځای دالیوم په اخرنی برخه کې پاتی کیږي او دانسداد سبب گرځي تر اوسه پوری معلومه شوی نه دی چه دپانقراس د فیبروسیست او دمیکونیم دکلکوالی په مینځ کی کوم ارتباط موجود دی که نه . دمیکونیم کلک کیدل امکان لري چه په جیجونوم ،الیوم او په کولون کی واقع شي.

میکونیم ایوس دپانقراس دنورو ولادی امراضو سره یو ځای هم لیدل کیږي که میکونیم ایوس تداوي نشي امکان لري چه دکلمی دتوسع له کبله تدور مینځ ته راشي چه په دی حالت کې کلمی کانگرین او سوري کیږي.

سریری تظاهرات:

وروسته د ولادت څخه دماشوم گیده په مترقي ډول متوسع کیږي او دمقعد له لاري میکونیم نه خارجیږي د گیدی دتوسع سره موازي ماشوم ته صفراوي کانگی هم پیدا کیږي د گیدی په ساده رادیوگرافی کې دوری کلمی یوه غټه عروه چه دگازاتو سره ډک وي د گیدی په بنی کوادرنت (Quadrant) کې د لیدوور وي او هیڅ وخت هایدرایریک خیالونه نه لیدل کیږي د باریوم د امالی څخه وروسته که دکولون چوکاټ څخه رادیو گرافی اجرا شي د رادیو گرافی په لوحه کې کولون ډیر نری معلومیږي.

(Micro – colon) که میکونیم الیوس اختلاطی (Complicated) شوي وي (یا په بل عبارت وخت ډیر تیر شوی وي) د پریطو نایتس اعراض هم موجود وي.

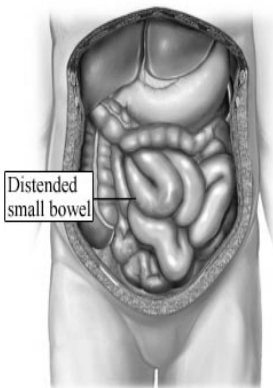

اختلاطات(Complications) :

د میکونیم عمده اختلاطات(Complications) عبارت دي له :

۱. دسړي انتانات لکه مزمن برانکونومیا ، برانشکتازیس او دسړي آیس.

نوموړی اختلاطات(Complications) دکلک قصبی افزاتو له کبله چه په فصباتوکی بند پاتی کیږي او په اسانی نه خارجیږي پیدا کیږي.

۲. مل ایزوریشن د پانقراس عدم کفایی له کبله.

۳. دمقعد پرولاپس او دکلمو تغلف.

۴. په داسی ماشومانو کی اکثرأ د پزی پولیپ (Nasal polyp) او مزمن سینوزایتس (Chronic sinusitis) هم موجود وي.

تداوي Treatment:

مخکی ددی څخه چه کوم عملیات ماشوم باندي اجرا شي یوه معدوي تیوب ورته تطبیق او دوامدار سکتشن اجراء کیږي وروسته د فلورو سکوپیک کنترول لاندي ناوړغ ته دمقعد له لاری د امالي په شکل (گسٹروگرافین) چه یو موکولتیک انزایم دی تطبیق کیږي ، اما ددی مادي د تطبیق سره سم ماشوم ته په کافي اندازه مایعات د ورید له لاری ورکول کیږي ، ځکه چې وروسته د (گسٹروگرافین) د تطبیق څخه امکان لري کلک موکونیم رقیق او په ډول ډول دمقعد څخه خارج شي او په دی ډول که ماشوم ته مایعات ورنگړل شي امکان لري چې په شدید دیهیدریشن اخته شي که میکونیم الیوس څخه وخت زیات تیر شوی وي پاسنی اهتمامات نتیجه نه ورکوي او امکان لري چه کلمی تدور وکړي او دتدور له کبله کلمی سوري او کانگرین شي پدی حالاتو کی باید لپروتومی اجراء او سوری شوی یا کانگرین شوي کلمی قطع او ماوفه ناحیې څخه پورته او بنسکته د نورمال کلمی خوله یو بل سره گنډل کیږي وروسته دعملیات څخه تر څو چه په کلمو کی فعال استداري حرکات پیدا شي معدوي تیوب تطبیق اوسکتشن شی.

ددیهیدریشن دمخنیوی لپاره کافی اندازه مایعات ترڅوچه دخولی له لاری په تغذی شروع وکړی دورید له لاری ورکړل شی وروسته دکلمی داستداری حرکاتو دپیداکیډو څخه دپانقراس دعدم کفایی لپاره ماشوم ته باید پانقراسی انزایمونه د شیدو سره یوځای ورکړل شی او دشیدو شمعی مواد باید لږوی دتنفسی جهاز دانتاناتو دمخنیوی لپاره انتی بیوتیک ورکول مفید دی اما په دوامدرډول باید ورنگړل شی اوددی لپاره چه میکرواورگانیزم ژرد هغه په مقابل کی مقاومت پیدا کوی وروسته د هرو پنځو ورځو څخه باید نوعیت دانتي بایوتیک تغیر ورکړل شی.

انذار –

سره دټولو پاسنی اهتماماتو ۵۰ فیصد ماشومان دتنفسی جهاز دانتانی اختلاطاتو له کبله مړه کیږي.

۶ انورکتال انومالی گانی Anorectal Anomalies

دا انومالی په مذکر او مؤنث جنس کی برابر تصادف کیږی په ۲۰٪ زړوند یو نور مال ولا دتونو کی یوه واقعہ ددی انومالی سره تولد کیږی

تصنیف-

۱- Low Anomalies - پدی انومالی کی رکتوم دمقعدی رافعه عضلی څخه بښکته نشو نما کړی وی اما مقعدی قنات امکان لری په لاندی ډول په دری غیر طبیعی شکلو نشو نما وکړی.

الف - مقعدی قنات نورمال موقعیت لری اما امکان لری چی د یو پرده یا پانی پواسطه سوری بی بند شوی وی یاداچه مقعدی قنات تضیق ولری.

ب- مقعدی قنات نورمال موقعیت لری اما د پوستکی او تحت الجلد پواسطه دمقعدی قنات خوله کاملاً بنده وی

ج- مقعدی قنات سره لدی چی نورمال تشکل لری اما په غیر نورمال ځای کی خوله خلاصه شوی وی چی په نارینه کی امکان لری دمقعدی قنات خوله په Perineum دصفن په متوسطه برخه اوحتی په قائده د قضیب خلاصه شی په انجونوکی د مهبل دخولی په څنگ خلاصیږی

۲- Intermediate Anomalies-پدی انومالی کی رکتوم درافعه عضلی څخه لږ بښکته راځی دپوستکی په سریالیو التوات موجود وی اما مقعدی قنات موجود نوی درکتوم اخرنی برخه دیو فستول په شکل په نارینه کی په کھفی احلیل تمادی پیدا کوی او په انجونو کی دمھبل په بښکته برخه کی خوله بی خلاصیږی

۳- High Anomalies - پدی انومالی کی درافعه عضلی څخه بښکته رکتوم بښکته نشو نما نه کوی اوددی عضلی دیاسه موقعیت لری همداسی امکان لری چه مقعدی التوا هم موجود نوی درکتوم اخری برخه امکان لری بیخی بنده وی یادا چه په نارینه کی په مثانه یا پرو ستاتی احلیل کی خوله نی خلاصه شی .

او په انجونو کی درکتوم خوله په مثانه یادمھبل په پاسنی برخه کی خلاصیږی.

سریری تظاهرات -

وروسته د ولادت څخه دانومالی په تشخیص کی دماشوم مکمل فزیکي معاینه ډیر اهمیت لری په بښکتنی انومالی کی امکان لری دمقعدی قنات خوله په غیر طبیعی ځای خلاصه شوی وی چه پدی ډول دصفن متوسطه او بښکتنی برخه ،دمھبل خوله او همداسی الیوی التوات په پام سره معاینه شی. په بین البینی او پاسنی انومالی گانوکی امکان لری چه داخلیل په خوله یا په تشومتیازوکی یا دمھبل په خارجی فوچه میکونیم موجود وی ما شوم ته وروسته ۲۴ ساعتو څخه کانگی اودگیږی توسع پیدا کیږی مقعدی تضیق عموماً په لمړی مرحله کی اعراض نه ورکوی لدی کیله اوله مرحله نه تشخیص کیږی اوروسته دڅو ورځو څخه چه په گیډه کی انتفاخ پیدا شو دمقعدی قنات د جس کولو په واسطه تشخیص تریوی اندازی پوری وضع کیږی.

د Imperforated دقطنی تشخیص اود تداوی دمیتود دانتخاب اود بولی تناسلی هضمی فستولو د موجود بت له کیله ځینی راد یوگرافیک معاینات باید اجراشی.

۱- لږ تر لږه اته ساعته وروسته د ولادت څخه باید دماشوم دگیډی څخه راد یوگرافی اجرا شی ځکه پدی موده کی ماشوم ته اجازه ورکول کیږی چی کافی اندازه هوایتیره کړی.(بلع کړی) وروسته ددی مودی څخه چه په کلمو کی تیره شوی هوا داخل شود گیډی دراد یوگرافی څخه تر مخی دپنځه دقیقی لپاره دماشوم سر بښکته اوپښی پورته نیول کیږی ترڅو درکتوم په بښکتنی څوکه کی هوا ټوله شی.

او وروسته دکبیر تر و خاننیر (Greater Trochanter) په حذا د ماشوم د گیدی او حوصلی څخه جنبی را دیو کرافی اخستل کیری ددی لپاره چه دمقعد په بند شوی برخی دپوستکی بند والی ښه تعین شی باید د ماشوم دالبوی التوا دپوستکی له پاسه یو فلزی پارچه تثبیت شی ترڅو چه دراد یو گرافی په کلیشه کی ددی فلزی پارچی او درکتوم دښکنتی څوکی هوایی جوف تر مینځ فاصله اندازه شی اما دانورکتال د انو مالی دنوع دتعینو لو لپاره دامیتود کافی ندی او باید دلاندی میتودو څخه استفاده وشی. څرنګه چه د ماشوم درادیوگرافی په پانه کی دعانی مفصل دښکنتی سرحدڅخه یو خط دعجز داخری فقری تر ښکنتی سرحد پوری رسم کیری چه داخط یعنی pubococcygeal خط درافعه مقعدی عضلی پاسنی سرحد سره موازی توافق کوی .

همداسی یوخط د ورک ددهوکی (oss, ischium) دښکنتی سرحد په حذا د pubococcygeal خط سره موازی رسم کیری چه داخط درافعه عضلی دسلفی سرحد سره موازی توافق کوی . که درکتوم هوایی جیب دورکی خط (inter ischial line) څخه پورته واقع وی انومالی امکان لری چه پورته وی اوکه درکتوم هوایی جیب دورکی خط (inter ischial line) څخه ښکته واقع وی انومالی امکان لری چه ښکته وی . دا میتود امکان لری چی په ځینو وختونو کی غلط ثابت شی ځکه چی هوا د رکتوم په ښکنتی څوکه کی ښه ځای پر ځای شوی نه وی په هغه حالاتو که چه دمثنای په مینځ یعنی دعانی هډوکی په خلاف هوا موقعیت ولری درکتو ویزیکال فستول ثابتوی.

۲- د هضمی جهاز او د بولی تناسلی لاری د فستول د موجودیت په هکله د ماشوم په احلیل او مهبل کی په رترو گراد (Retrograde) ډول کثیف مواد دکثیتر پواسطه اچول کیری. دکثیفه موادو دخط السیر څخه رادیوگرافی اجرا کیری که کثیفه مواد په هضمی جهازو دکلمی دگازاتو په مینځ داخل شوی وو د فستول د موجودیت د هضمی او بولی تناسلی جهازو په مینځ ثابتیږی.

اختلالات (Complications):

دانومالی په تشخیص یا تداوی کی خنډوالی د کلمی د زیات توسع له کبله د سیکم د سوری کیدو خطر موجود دی چی په نتیجه کی د میکونیم پریطونایتس مینځ ته راځی. درکتوم او دبولی لاری د فستول په موجودیت کی تش متیازی په رکتوم او کولون کی داخلیری په نومورو ځایونو کی د امونیم کلوراید د جذب له کبله ماشوم په اسیدوزس اخته کیری. برخلاف د کولون او رکتوم محتوی په بولی لاره کی داخل او د پیالونفرایتس سبب ګرځی. چی د نوموری اختلالات (Complications) د مخنیوی لپاره کولوستومی کول په مقدم مرحله کی انتخابی تداوی دی.

تداوی:-

۱- د ښکنتی انومالی تداوی :-

د مقعدی پانی (پرده) باید شق شی که تضیق موجود وو د شپږو یا اتو میاشتو لپاره هره ورځ د مخصوص توسع ورکونکو سندو پواسطه مقعدی قنات ته توسع ورکړشی او که د مقعد خوله په غیر طبیعی ځای خلاصه شوی وو د عجان له لاری مداخله صورت نیسی او د مقعدی قنات خوله د معصری سره یوځای قدام یا خلف ته راوړل کیری او په طبیعی ځای کی تثبیتیری.

۲- inter mediated او پورتنی انومالی تداوی :-

په لمړی مرحله کی د صاعده کولون په حذا د کیدی په ښی طرف کولوستومی اجرا کیری. ترڅوچی بولی لاری ته د کولون محتوی داخل نشی او انسدادی حالت رفع شی کوم وخت چی

ماشوم لږ تر لږه 9 kg وزن پیداکړدگیدی او عجان له لاری مداخله صورت نیسی او د کولون دپستال څوکه د رافعه عضلی د مینځ څخه تیر او په عجان کی خوله یی خلاصه او گنډل کیږی. په High او Intermediated انومالی کی د مقعد خارجی معصره چی د رافعه عضلی په بنکنتی برخه کی واقع شوی دی لږ وظیفوی عدم کفایه ښکاره کوی او د مقعد داخلی معصره موجود ندی لدی کبله د غایطه موادو بندش په رکتوم کی د رافعه عضلی په مقویت پوری اړه لری .

انذار:-

بی لدی څخه چی وخت دیر تیر شی که عملیات صورت ونیسی د عملیات له کبله د مړینی خطر ډیر لږوی .
په بنکنتی انومالی کی وروسته د عملیات څخه په مقعدی قنات کی هیڅ تشوش نه پاتی کیږی اما په پورتنی انومالی کی یو زیات شمیر ماشومانو ته وروسته د عملیات څخه د غایطه موادو incontinence پاتی کیږی.

فلجی انسداد Paralytic Ileus

فلجی انسداد په دوه ډوله دی :

۱- Inhibitori Ileus or Adynamic Ileus

۲- Spastic Ileus

ادینامیک ایوس یا پارالیتیک ایوس--Adynamic Ileus

په دی نوعه انسداد کی دکلمی حرکات دکلمی دجدار عصبی عضلی جهاز دخراب والی له کبله یا کمیری یا داچه هیڅ موجودنه وی.
اسباب:

دپارالیتیک ایوس په پیداکیدوکی بر علاوه دهاییوپوتاسیمیا یوشمیر نور عوامل رول لری کوم چه دانسداد د تصنیف په برخه کی ذکر شول.

پتوژنیزیس Pathogenesis :

دکلمی په جدارکی د سمپاتیک اعصابو فعالیت اضافه اود پاراسیمپاتیک اعصابو په ضد چی دکلمی دحرکاتو دزیاتوالی مسؤل دی عمل کوی. دکلمی دحرکاتو فلج له کبله دکلمو په مینځ کی زیاته اندازه مایعات تولیدی او کلمی په مترقی ډول سره توسع کوی کوم وخت چی دمایعاتوسویه یا اندازه تر معده پوری ورسیدپه دی وخت په جیجینوم او معده کی معکوس استنداری حرکات پیدا کیږی او ناروغ کانگی کوی.

همداسی رکودتی مایعاتو په مینځ کی زیات مقدار باکتریا نشونما کوی او ددی میکروبو توکسین دکلمی دجدار څخه دپریطوان جوف ته مهاجرت کوی او په هغه ځای کی جذبیری.
په خلاصه ډول نن معلومه شوی ده چی دپارالیتیک ایوس له کبله دری عمده تشوشات په عضویت کی پیدا کیږی چی دهغه له کبله ناروغ مړکیږی:

لمړی:- دالکتروولایت تشوش دزیات اوبو او الکتروولایتودضایع کیدو له کبله دویم:-شدید توکسیمیا حالت : کوم میکروبوونه چی دکلمی په مینځ رکودتی مایعاتو په وسط نشونما کوی دوی په خپله او ددوی توکسین پریطوان ته داخلیری او هلته جذبیری.
درییم:- دگیدی دداخلی فشارجیگوالی دکلمو دتوسع له کبله چه پر حجاب باندي فشار وارد وی چی له یوی خوننفسی ظرفیت کم او هاییو کسیا مینځ ته راځی اوله بلی خوا دسږو په فائده کی اتلکتازیس اونمونیا پیداکیری .

سریری تظاهرات:-

هغه ناروغی چه دفلجی انسداد سبب گرځیدلای وی امکان لری چی سریری اعراض بی بارز او دفلجی انسداد اعراض ترشعا لاندی نیولی وی یاداچه برخلاف د فلجی انسداد سریری اعراض بارز او داصلی مرض اعراض پټ پاتی شی.

سریری عرض

۱_ درد :- ناروغ په خپل ګیډه کی خفیف درد په دوامد اړه توګه حس کوی چه تقریباً کولیکی وصف لری

۲_ کانګی _ چه وروسته ددرد دشروع څخه ناروغ ته پیداکیری اوپه وروستی وخت کی غایبی ګانګی مینځ ته راځی (دالیوسیکال دسام دفلج له کبله)

۳_ دګازاتو او غایطه مواد نه خارجیدل دمقعد له لاری

۴_ که دفلجی انسداد منشا داخل پریطوانی یاخارج پریطوانی هیماتوم یاانذف وی تبه لږ موجود او دوینی درشف کیدو له کبله هم پیداکیری

سریری علایم

په تفتیش سره ګیډه متوسع وی په جس سره په ګیډه کی تندرنس موجود وی په قرع سره په ټول بطن کی نامپانیک حالت او په اعضاءکی دکلمی اوازونه ډیر لږ یا هیڅ نه اوریدل کیری .

تشخیص:-

دناروغی تشخیص د سریری تظاهراتو او لابراتواری معایناتو اورادیو ګرافی سره وضع کیری

لابراتواری معاینات:-

سربریره پرخصوصی معایناتو چه داصلی مرض په هکله اجرا کیری اومختلف نتایج لاس ته راځی دفلجی انسداد له کبله دوینی په معاینه کی هیموکانسنتریشن اودالکترولایت عدم توازن موجود وی خصوصاً پټاسیوم مقدار دنورمال اندازی څخه ډیر ښکته وی .

رادیوګرافیک علایم

په فلجی یا پارالیتیک انسداد کی وری کلمی دګازاتو څخه ډک اودمخاطی غشاء التوات واضح ښکاری همداسی په کولون کی زیات اندازه ګازات موجود او دغټو کلمو التوات لری،لری په سګمنټال (segmental) ډول معلومیږی او هایدروایریک خیالونه هیڅ موجود نوی په فلجی یا پارالیتیک انسداد کی که دانسداد ی حالت په سر پریطونا یتس (Peritonitis) لوحه ضمیمه شوی وی دراد یو ګرافی په پانه کی دګیدی ښکتنی برخی سپین ښکاری.

تداوی :-

دمرضی عامل دمنځه وړل دفلجی انسداد اساسی تداوی دی. کوم فلجی انسداد چی وروسته دعملیات څخه پیداکیری امکان لری چه یوه یادوه ورځی وروسته د مینځه و لاری اوکه دعملیات په وخت کی کلمو ته ډیرمانور ورکړ شوی وی امکان لری چه دڅو ورځو لپاره فلج انسداد پاتی او پدی وخت باید معدوی تیوب تطبیق اوهمیشه سکشن شی .دګیډی په سرتاوده تطبیقات اوناروغ ته په احتیاط پارسیمپا تیک منبه دواګانی تطبیق شی او ناروغ ته په کافی اندازه داخل وریدی مایعات اوپټاسیوم ورکړ شی. که پاسنی اهتمامات موثر واقع نشو امکان لری چی وروسته دعملیات څخه دپریطوان په جوف کوم موضعی ابسی تشکل کری یاداچه دانستوموزی ناحی لیکاز پیدا شوی وی یادکوم میخانیککی فشار له کبله دکلمی لومین په کوم ځای که بند شوی وی پدی حالا نو کی دالکترولایت عدم توازن دوینی معاینی په واسطه باید رد او وروسته دناروغ ګیډه دوباره خلاص اوپه دقیق ډول تفتیش اجراشی که کوم ابسی موجود وو باید تخلیه اودرناژشی که په انستوموزی ناحیه کی لیکاز موجود وی باید دوباره ترمیم اوکه په نوموری ځای التهاب مداخله درلو

د گډیدی د جدار سره د الیوستومی یا جیجونو ستومی په شکل ارتباط ورکړ شی که کوم میخانیکي فشار موجود وی هغه هم باید لری شی او که د گډیدی په مینځ کوم ښکاره انسداد ی عامل پیدانشو معد وی تیوب په عوض میلر اوبوت تیوب چه څوکه یی تر الیوسیکال دسام پوری ورسیری دوری کلمی د Decompression په منظور تثبیت شی که فلجی انسداد په کولون کی موجود وی پدی وخت سیکوستومی باید اجراشی . او کوم وخت چه دکلمو نورمال حرکات شروع شوکه میلر اوبوت تیوب استعمال شوی وو باید ورو ورو وایستل شی او که سیکوستومی اجراشوی وی وروسته دخومودی څخه باید وتړل شی. که فلجی انسداد د نورو عواملو له کبله چه د ناروغی په اسبابو کی شرح شوی دی پیداشوی وی باید سببی تداوی چه په جلا مباحثوکی شرحه کیږی اجراشی اوتداوی دسره رسیدو څخه وروسته فلجی انسداد له مینه ځی.

۲- تشنجی انسداد --- spastic Ileus

دا قسم انسداد ډیر لږ تصادف کیږی اودکلمی د غیر منظم او غیر منسجم هایپر اکتیف حرکاتو څخه عبارت دی چی ددی حرکاتو په نتیجه کی غذایی مواد د کلمو په مینځ کی پرمخ نه ځی د تشنجی انسداد اسباب د انسداد په تصنیف کی ذکر شوی دی .

سریری تظاهرات :-

ناروغ په خپل کیده کی متقطع شدید کرمپ ډوله درد حس کوی چه دزره بدوالی او کانگو سره ملگری وی په ځینی حالاتو کی د گډیدی درد تر هغه اندازی پوری شدید وی چی داکتر یو حد بطن او پر بطونایتس خواته فکر کوی اما باید وویل شی چی په وینه کی دسپین کریواتو شمیر نورمال او تبه هم موجوده نوی. دتداوی له نظره تشنجی انسداد باید سببی تداوی شی څرننگه چه کومی ناروغی چه دکلمو داستداری حرکاتو ضعیفوالی سبب کیږی باید هغه تداوی شی مثلاً که دسرب تسمم له کبله دانوع انسداد مینځ ته راغلی وی باید کوشش وشی چی دسرب تسمم تداوی شی چه ددی ناروغی دتداوی سره سم د گډیدی درد هم ورک کیږی همداسی یو ریمیا اودخگر پورفیریا تر څو چه تداوی شوی نوی تشنجی فلجی انسداد دمینځه نه ځی .

ساده میخانیکي انسداد Simple Mechanical Obstruction

تعریف _ پدی نوع انسداد کی دکلمو خوله بندیری پرته ددی چه دنومورو کلمو دوینی جریان قطع شی. د بند شوی ناحیې څخه پورته کلمی دگازاتو اومايعاتو دتجمع له کبله توسع کوی او دا توسع پر مخ ځی اوحتی دجیوجونوم اومعدی پوری رسیری دکلمو دلومن بند والی یانسدادی سویه هرڅومره چه پورته وی په هماغه اندازه سریری تظاهرات شدید وی .

اسباب :-

څرننگه چه دانسداد په تعریف کی تذکر ورکړ شود ساده

میخانیکي انسداد اسباب په لاندی ډول شرح کیږی

۱_ دکلمو دلومن بندوالی دداخل لومن دعواملو له کبله: مثلاً دغایطی تیږی، صفراوی تیږه، اسکرپس چنجی، انترایتس توبرکلوز، کرون ناروغی، دکلمو سلیم او خبیث تومورنه

۲_ دکلمو دلومن بندالی دخارجی میخانیکي فشار له کبله: مثلاً دداخل بطنی تومورونه، داخل بطنی اسی گانی، توبرکلوزی برید ونه اودمساریقی لمفاوی غدواتو فشار .

۳_ دکلمو لومن بندوالی د رادیشن له کبله

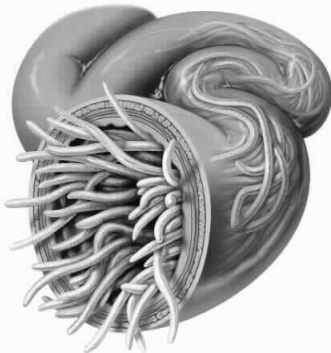

پټوژنيزيس Pathogenesis:-

دورو کلمو په ساده ميخا نېکي انسداد کې چه اروا بي قطع شوی نوی د بند شوی ناحي څخه پورته دکلمو په مينځ کې گازات او مايعات راټوليری او دکلمو په حرکتو که تغير پيدا کيری.

دالکتروولايټو او مايعاتو ضايع کيدل:-

په نورمال حالت کې کوم وخت چه غذايي مواد په وړوکمو کې داخليری په هر ۳۰ دقيقو کې پينځه نيم ليتره مايعات (غذايي مواد چه دمعدی معانی افزاتو سره يوځاي شوی دی دکلمو دلومن څخه وینی ته داخليری او برعکس پنځه ليتره دوينو څخه کلمو لومن ته راځی. دمعدی معانی افزاتو په شکل) چه په نتيجه کې دکلمو جذب نسبت د کلمو افزاتو ته ۵۰۰ ملي ليتر (نيم ليتر) اضافه دي اما کوم وخت چي د کلمو د لومن په يوه برخه کې بندش پيدا کيری په لمري مرحله په هغه جريان کې چه د لومن څخه وینی خواته صورت نيسي کموالي پيدا کيری اما د وینی څخه لومن خواته جريان نورمال پاتي کيری يا په بل عبارت د جذب په عمل کې کموالی مينځ ته راځی چي په نتيجه کې يو مقدار مايع په تدريج سره د کلمو په لومن کې اضافه کيری او د مايع زياتوالي له کبله کلمی په مترقی ډول توسع کوي وروسته د ۲۴ يا ۴۸ ساعتو د وینی څخه لومن خواته په جريان کې هم زياتوالي پيدا کيری. (د کلمو د جدار او عيه توسع کوي) او په کلمو کې نور هم مايعات اضافه کيری او پدي ډول دانسد ادی ناحیې څخه پورته د مايعاتو د توليدو له کبله د کلمو لومن ډک او په مترقی ډول توسع کوي او دکلمی د لومن داخلی فشار جکيري. دکلمی د لومن د داخلی فشار لا جگوالی د دی سبب کيری چي دکلمی د جدار وریدی جريان باندي فشار واردي شي او بالاخره وریدی جريان قطع او وریدی وینه د کلمی د جدار په مينځ د رکودت په حال پاتي شي چي په دي وخت اورده توسع کوي او جدار يي نري کيری او د اوردي د نري جدار څخه يوه اندازه مايعات د کلمو د جدار په مينځ يعنی په بين الحجروي مسافاتو کې داخليری او د کلمو د جدار دازيما سبب گرځي بله برخه يي دکلمی په لومن کې داخل او په دغه ځاي کې د فشار د لازياتوالي سبب گرځي يوه برخه يي د ډيرطوان په ازاد جوف کې توييری.

کوم مايعات چي د کلمی په لومن کې داخليری ورو ورو سوبه يي پورته ځي او حتي معدي ته رسيری او معده ډکوي له هغه ځايه چي معده دا مواد بښکته خواته نشي تش کولاي نو د انتی پريستالتيزم حرکتو او د حجاب حاجز او د گيډي د جدار د تقلصاتو پواسطه د کانگي په شکل خارجوي. پدي ډول په څلورو شکلو يعنی د کلمو د جدار په مينځ د ازيما په شکل، د ډيرطوان په ازاد جوف کې، د کلمی په لومن کې او بالاخره لاري لاري د کانگي په شکل مايعات ضايع کيری. (دمعدی معايي فئات افزاتات په ۲۴ ساعتو کې تر اته ليتره پوري په متوسط ډول رسيری چي لرونگي د مختلف انزايمونو او الکتروولايټو دي او دا مقدار افزاتات په انسدادی حالاتو کې نه جذبيري) بايد وويل شي چي وروسته ددي څخه چي وریدی جريان قطع شوی دکلمی د لومن د فشار د مترقی زياتوالي له کبله ورو ورو شريانی جريان هم تر فشار لاندي راځي او بالاخره شريانی جريان هم قطع کيری. چه پدي وخت مافه کلمی په نکروزو او گانگرين کيدو شروع کوي چي د گانگرين شوي ناحیې له لاري يوه اندازه وینه هم ضايع کيری.

د مايعاتو د ضايع کيدو له کبله خارج الحجروي مايعات هم کميري او د دوران څخه پلازما خارج او نوموري ځاي کې تجمع کوي او په نتيجه کې هيموکنسنټريشن او هايپو واليمک شاک - د پښتورگو عدم کفايه او بالاخره مرگ مينځ ته راځي له بله خوا کوم مايعات چي د رکودت په حال د انسدادی ناحیې څخه پورته ټول شوي دي د هغوي په مينځ کې باکټريايوي نشونما کوي او له هغه ځايه چه د کلمو جدار د زيات توسع له کبله ډير نري شوي دي باکټرياکاني د کلمو د داخل څخه په

اسانی د کلمو جدار څخه تیریري او د پریطوان په جوف کی مهاجرت کوي او د انسدادی لوی په سر د پریطوان پټس لویحه هم اضافه کیږي یا په بل عبارت د هایپو والیمک شاک ترڅنگ انتانی شاک هم ضمیمه کیږي.

له یوې خوا د کلمی توسع او له بلې خوا د پریطوان په مینځ کې د زیاتو مایعاتو تولید ددې سبب کیږي چه حجاب حاجز پورته خواته ټیله شي چه ددې په اثر سبری نورمال انبساط نه کوي او په نتیجه کې تنفسی ظرفیت لږ او د گازاتو تبادلې په صحیح صورت سرته نه رسیږي او ناروغ په انوکسیا (Anoxia) اخته کیږي چی البته د انوکسیا په مقابل کی دماغ، ځیگر، پښتورگو او پانقراس ډیر حساس او په نومورو غړوکی حجروي میتابولیزم بنکته او په نتیجه کې دوی خپل وظایف په صحیح توگه سرته نشی رسولای.

د کلمو په مینځ کی د گازاتو زیاتوالی:-

د میخانیکي فشاري ناحیې څخه پورته د کلمی په مینځ کې یوازي د مایعاتو تولید د کلمو په توسع ورکولو کې رول نه لري بلکی د گازاتو موجودیت هم نږدېدل وي په کلمو کې د گازاتو جذبیدل د هغو په قسمی فشار په کلمو کې، په پلازما کې او په تنفسی هوا پوري اړه لري مثلاً د نایتروجن قسمی فشار په وینه، کلمو او په تنفسی اتوموسفیري هوا کې تقریباً مشابه وي نو د هغه جذب د کلمو له خوا ډیر لږ دي.

برخلاف د کاربن ډای اکساید جذب زیات دي ځکه چې قسمی فشار یی په کلمو کی فوق العاده زیات، په وینه کې متوسط او په اتوموسفیري هوا کې ډیر کم وي اما سره له دې هم د اوسني تحقیقاتو په اثر څرنګه چه د کلمو گازات تجزیه شوي دي د هغه مقدار او فیصدي د اتوموسفیر هوا سره ورته والي لري نو فکر کیږي چی د کلمی گازات په میخانیکي ساده انسداد کې زیاته اندازه یی د بلع شوي هوا څخه منشاء اخلي او هغه وخت چه انسدادی حالت دوامداره شي د باکتریو د فعالیت له کبله هم یوه اندازه گاز د کلمو په مینځ پیدا کیږي او کوم وخت چه کلمی توسع کوي له هغه ځایه چه د گازاتو قسمی فشار د کلمو د لومن په مینځ نسبت وینی ته بنکته دي نو پدې وخت د وینې څخه هم یوه اندازه گازات د کلمو د لومن په مینځ داخل یږي .

د کلمو د حرکاتو شدت:-

کوم وخت چه د کلمو لومن د یو میخانیکي فشار پواسطه بند یږي د کلمو استداری حرکات شدید او کوشش کوي چه مانعه لري کړي د لږ وخت لپاره دوامدار استداري حرکات دوام کوي او ژر د شدید استداري حرکاتو په مینځ یو ارام صفحه مینځ ته راځي چې په دې ارام صفحه کې استداري حرکات موجود نوي.

د دوه ارامو صفحو فاصله د معدی معائی قنات په سیر د میخانیکي انسداد په موقعیت پوري اړه لري.

د جیجونوم او الیوم په برخه کې که کوم میخانیکي فشار موجود وي د دوو ارامو صفحو په مینځ ۳ تر ۵ دقیقې فاصله وي او که فشار د الیوم څخه بنکته موقعیت ولري د دوو ارامو صفحو فاصله د ۱۰ څخه تر ۱۵ دقیقو پوري اوږد یږي.

دا شدید استداري حرکات چه د کلمو د عضلی طبقی د تقلصاتو له کبله مینځ ته راځي د کلمی جدار په ازیما کې ښه مرسته کوي او د هغه ازیما او توسع زیاتوي.

د کولون دانسداد پټور نیزیس:-

د کولون د انسداد تاثیرات پر ناروغ باندې نسبت وړو کلمو انسدادی تاثیراتو ته لږ دي ځکه چه:

۱ – په استثناء د تدوري حالت کولون نور هيڅ وخت د نورو انسدادی عواملو له کبله په اختناق نه اخته کيږي.

۲ – له هغه ځايه چه کولون نسبت وړی کلمی ته مقاوم او قوي عضوه ده او نسبت وړي کلمی ته د جذب او افزایي خواص لږ دي نو په انسدادی حالاتو کي د اوبو او الکترولایتو توازن ډیر وړو وړو خرابيږی .

ددي دوو دلالتو په اساس نه يواځي د کولون غيرتدوري انسداد يو غير عاجل واقعه جوړوي بلکه څرنگه چه د وړو کلمو په انسدادو کی د ناروغ عمومي حالت ژر خرابيږي د کولون په انسدادو کي ډیر ژر نه خرابيږي

د کلمو مترقی توسع د کولون د انسدادو خطرناک عرض تشکيلوي که الیویسکال د سام عدم کفایه ولري ددي د سام له لاري د کولون محتوي الیوم ته ريفلکس کوي او د کولون د مترقی توسع څخه مخنيوي کوي اما که الیویسکال د سام عدم کفایه ونه لري او کولون په يوه بله برخه یو مانعه مثلاً یوکانسری کتله د هغه لومن بند کړي وي پدي وخت یو closed loop انسداد مینځ ته راځي چه اصلاً د کلمی او عيه په دی ځای ترفشار لاندی نه دی اما دکلمی لومن په مترقی ډول دکازاتو تولیدوله کبله متوسع کيږي او داخلي فشار يي زیاتيږي.

د کولون جدار باندي د وارده قوي فشار په هغه ځاي کي زیات وي چی زیات قطر ولري دلایلاس د قانون په اساس د هغه لازم قوه کموالي د یو مجوف یا تش جسم په دننه چه د هغه د جدار د توسع سبب وگرځي معکوساً متناسب دي د تش جسم د جدار د شعاع د لویوالي سره.

د کولون په هکله ددي قانون په اساس په ټول کولون کي داخلي فشار مساوي(په نورمال حالت د کولون دننه فشار ۲۵ سانتی متره داو بودی) یو برابر پاتي کيږي اما جدار باندي د وارد شوی قوي ددي فورمول په اساس محاسبه کيږي

Tension= pressure × diameter

Tension in sigmoid = 25 × 6 × 3.14 =471cm H₂O/cm² surface

Tension in cecum = 25 × 12 × 3.14 =912cm H₂O/cm² surface

د پاسني فورمول په اساس په سیکم جدار باندي وارده شوي قوه په في سانتی متر مکعب سطح کي زیات دي او لږ کبله د سیکم جدار د کولون نسبت نورو برخو ته ژر ځيري کيږی.

سريري تظاهرات

په مختلف انسدادی حالاتو کي چه انواع يي د انسداد په اسبابو کي ذکر شوي دي خصوصی سريري تظاهرات فرق کوي اما د انسداد عمومي سريري تظاهرات په لاندی ډول شرح کيږي او خصوصی سريري تظاهرات د هر انواع انسداد په مبحث کي ذکر کيږي

سريري اعراض:-

۱ – درد (pain) :- چه منشاء يي دکلمو شديد استداري حرکات دي چه په پريودیک ډول مینځ ته راځي او د کرمپ وصف لري څرنگه چه د هر کرمپ ډوله درد حملی څخه وروسته یو خاموش یا بی درد صفحه مینځ ته راځي چي پدي صفحه کي ناروغ درد نه حس کوي

که دکلمو پاسني برخه په انسداد اخته شوي وي درد په شروع د کيږي په پاسني برخه حس کيږي او که انسداد د الیوم په جدار کي وي ناروغ د نامه په چار چاپیره کي درد حس کوي اما د کولون مخصوصاً د سگموئید په انسدادی حالاتو کي ناروغ د کيږي په بنکتی برخو کي د رد حس کوي که انسداد د کلمو په پاسني برخو کي وی خاموشه صفحه د ۵-۴ دقیقو پوری دوام کوی که انسداد د کلمو په اخري برخو کي واقع وي (یعنی پرسگموئید او کولون باندي) د دوه درد حملی فاصله تقریباً ۱۵ یا ۲۰ دقیقو وي

که انسدادی حالت دومداره شي درد خپل کرمپ یا تشخیص وصف ته تغیر ورکوي او کولیک په شکل دوامدار په ټول گڼه کي پاتی کیږي.

۲ - کانگي vomiting

الف - غیر عکسوي کانگي یا non reflexive vomiting - کوم وخت چي د الیوسیکال د سام څخه پورته انسدادی حالت پیدا شي د ورو کلمو په مینځ گازات او مایعات تولیدي او کوم وخت چي مایعاتو وسویه تر معدی پوري ورسید د معدی د جدار د تنبه او تخریش له کبله ناروغ کانگي کوي چه دا کانگي عموماً په لمړی وختو کي لږ اسیدی یا صفر اوي وي وروسته د وري کلمی مواد احتوا کوي او په هغه حالاتو کي چه اختناقی انسداد موجود وي امکان لري وینه لرونکي مایع خارج شي.

ب:- عکسوي کانگي - reflexive vomiting :-

هغه وخت مینځ ته راځي چي انسدادی حالت د الیوسیکال د دسام څخه ښکته واقع شوي وي او په نوموړي د سام کي عدم کفایه موجود نوي (کوم وخت چه په نوموړي د سام کي عدم کفایه موجود نه وی دکولون روکودتی مواد په وری کلمی او معدی ته رسیدای نشی او محتوی بی د کانگي په شکل د معدی څخه نه خارجيږي) پدي وخت کوم کانگي چه ناروغ ته پیداکیږي کولون د توسع له کبله مینځ ته راځي چه د کولون توسع پر پریطوان او وري کلمو باندي فشار واردوي او د هغه د تنبه په اثر په عکسوي ډول ناروغ ته کانگي پیداکیږي.

په هغه حالاتو کي چي د الیوسیکال په د سام کي عدم کفایه موجود وي نو هر وخت چه انسداد له کبله په ټول کولون کي گازات او مایعات راټول شي د نوموړي د سام له لاري چه خلاص پاتی دی وري کولمي ته راځی او د مایعاتو سوبه هر وخت چه معدی ته ورسید ناروغ ته کانگي پیداکیږي چی دا نواع کانگي عکسوي ندي او د کانگي محتوي غایطه مواد وی.

۳ - د غایطه موادو او گازاتو نه خارجیدل د مقعد له لاری:

یو تشخیصی عرض دي اما د کلمی د توسع له کبله داخل بطني فشار جگړي او پدي وخت امکان لري د انسدادی ناحیې څخه ښکته کوم گازات او غایطه مواد چي موجود دي د مقعد له لاري خارج شي مخصوصاً انسداد ورو کلمو کي وی امکان لری چی ناروغ د پریودیک درد څخه حتی څو ساعت وروسته هم توفط وکړی د یو کرمپ ډوله شدید درد څخه وروسته په انفلاقی ډول اسهال پیدا کیدل په ناتام انسدادی حالت دلالت کوي.

سریري علاج

۱ - تفتیش

الف - د ناروغ عمومی وضع د تفتیش له نظره:- د ساده میخانیکي انسداد په لمړي ۲۴ ساعتو کي د ناروغ عمومی حالت زیات تغیر نه کوي حیاتي علایم تقریباً نورمال او د بهایدیشن چندان زیات موجود نه وي اما په ساده میخانیکي انسداد وروسته د ۲۴ ساعتو څخه او په اختناقی انسدادی حالاتو په لمړي ۲۴ ساعتو کي ناروغ توکسبک او شدید دیهایدروجن حالت لري او په پرمختلی واقعاتو کي ناروغ په شاک ځی.

څرنګه چي د ناروغ ژبه وچه - شدید تندی حس کوي - په تندې یخه خوله- هایپرترمیا - نبض سریع او ضعیف - د وینی فشار ښکته حتی غیر قابل اندازه او ناروغ فوق العاده ضعیف ښکاري ب- د گيډي تفتیش - که انسداد د معدی معاند جهاز په پاسني برخو کي واقع شوي وي یا داچه اختناقی انسداد موجود وي له هغه ځایه چه کلمي توسع نه کوي نوگیده هم د دیستشن نه لري او د کلمو په مینځنی برخي یا په کولون انسداد واقع شوي وي گڼه په مترقی ډول دیستشن پیداکوي په

تفتیش سره د ساده میخانیکي انسداد په حالاتو کې د گيډي جدار د پاسه مخصوصاً چې ناروغ پټگروي د کلمو استداري حرکات په سترگو نه لیدل کېږي

۲- **جس**: د درد په وخت کې چې د گيډي عضلات د تقلص په حالت کې وي د گيډي جدارشخوالي لري اما کوم وخت چې د درد حمله د مینځه لاړ شي که بطن په غیر اختناقي حالاتو کې د گيډي په جدار کې تندرینس موجود وي کوم داخل بطني تومور د انسداد سبب شوي وي همداسې د یو پرازیتی متحرک کتلات او د تغلف یا *intussuseption* تومور په بڼې بڼکتني کواندرنت (Quadrant) یا د رحم او مبيض تورمونونه د جس وړ وي په هغه حالاتو کې چې اختناقي انسداد یا د وخت په تیریدو کې انسدادی حالت پریطونایتس لوحه پیداکړي د گيډي جدار د تختی په شان کلک-تندرینس او ریبوند تندرینس موجود وي په ټول انسدادی حالاتو کې د یو قانون په حیث باید چې مغبنی او فخذی سوري جس شی چې په نوموریو ځایونو کې اختناقي فنق موجود نه وي

مقعدی معاینه Rectal Examination

له هغه ځایه چې یو شمیر ولادي انومالی گاني رکتوم امراضو لکه تومورونه د انسداد سبب گرځي نو دا معاینه د نومورو امراضو د تشخیص په هکله مهمه ده
سربیره ددی د داخل بطني تومورود موجودیت په هکله هم تریوی اندازی پوری د دی معاینی بواسطه معلومات لاس ته راځي .

۳- **قرع (Percussion)**

په ساده میخانیکي انسداد کې په عمومي ډول دکلمی دتوسع له کبله په قرع سره په ټوله گيډه کې مخصوصاً په مرکزي برخو کې تمپانیک اواز موجود وي. باید وویل شي څومره چې میخانیکي انسداد بڼکته واقع شوی وی په هماغه اندازه دگيډی توسع زیاد او په قرع سره تمپانیک حالت زیات وي .

په اختناقي حالاتو کې او په هغه حالاتو کې چې انسدادی حالت پریطوان خوانه د مکروبودمهاجرت له کبله پریطونایتس (Peritonitis) لوحه پیدا کړی وی په ټول بطن کې د قرع سره اصمیت موجود وی

۴- **اصغاء (Auscultation)**

د درد د حملی په وخت کې شدید استداري حرکات د تندر او بریښنا د اواز په شکل اوریدل کېږي. په فلجی انسدادونو کې داستداري حرکاتو اواز د لری څخه ضعیف، جلا جلا او وروسته د زیات وخت څخه اوریدل کېږي. په اصغاً کې داستداري حرکاتو نه اوریدل پدی دلالت کوی چې کلمی گانگړین شوی دی .

تشخیص:

دناروغی تشخیص د سربری تظاهراتو - لابراتواری معایناتو اورادیو گرافی بواسطه وضع کېږي.

لابراتواری معاینات .-

دانسداد په لمړیو مرحلو کې لابراتواری معاینات امکان لری چې نورمال اوسی اما دانسداد د پرمختگ سره څرنگه چې خارج الحجروي مایعات او الیکترولایت ضایع کېږي نوعصویت ددی ضایعاتو په مقابل کې دانتي دیوریزیس (Anti diuresis) او دسودیم داحتیاس په شکل عکس العمل بشکاره کوی دالکترولایت عدم توازن اود دیهایدریشن اندازه د انسدادی حالت په سویه او دوخت په تیریدو پوری اړه لری یعنی هر څومره چې د انسداد څخه وخت زیات تیر شوی وی او انسداد د وړی کلمی په اخری برخه کې موقعیت ولری په هماغه اندازه هیموکانسنتریشن زیات وي د تشو

متیازو اندازه پیر لُر او لدی کبله په وینه کی دوینی یوریا نایتروجن(Urea- Nitrogen) سویه جگړی په ساده میخانیکي انسداد کی د سپین کورویاتو شمیر (۱۵۰۰۰) پوری رسیری . اما په اختناقی انسدادو کی د سپین کورویاتو شمیر په یو ملی لیتر مکعب وینه کی د (۱۵۰۰۰) څخه زیات وی . او په دورانی وینه کی ځوان سپین کریوات په زیات اندازه موجود وی که دسپین کورویاتو شمیر په یو ملی لیتر مکعب وینه کی (۴۰۰۰۰ یا ۶۰۰۰۰) ته ورسیری د کلمی د مسارقی اوعیی په بند والی دلالت کوی .

رادیو لوژیک معاینات :-

که دناروغ د گډی څخه د ولاری په وضعیت قدیمی خلفی را دیو گرافی واخیستل شی لاندی علایم او خیالونه به موجود وی .

۱- په ورو کلمو کی دگازاتو وضع :-
هایدروایریک (Hydro airc) خیالونه د لیدو وړ وی چی گازات دنیم دائروی خیالونو په شکل چی قبه یی پورته خواته متوجه وی معلومیږی .

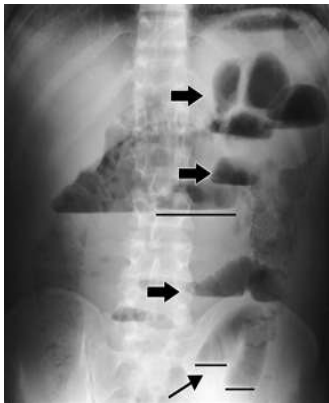

۲- په کولون کی د گازاتو وضع :-

د ورو کلمو د انسداد په صورت، په کولون کی دنورمال څخه لږ گازات موجود وی که د سیکم او سیمگونیډ کولون تدر موجود وی د سیکم او سیمگو نیډ په حذا یو غت بالون ډوله گاز چی د نوموړو کلمو شکل ارائه کوی معلومیږی .

۳- دمایعاتو سویه :-

څرنګه چی پورته ذکر شو په کلمو کی نیم دائروی هوائی خیالونه د یو افقی خط پواسطه د مایعاتو څخه جلاکیری .

۴- پریطوانی اکزودات (Peritoneal Exodate) :- پریطوانی اکزودات موجود نوی .

۵- دحجاب حاجز وضع :-

په ساده میخانیکي انسداد کی د گډی د توسع سره موازی حجاب حاجز پورته جگ معلومیږی او په رادیو سکوپی کی حرکات یی ازاد وی رادیوگرافی د باریوم د اماله سره هغه وخت استطباب لری چی په ساده رادیوگرافی فلم کی د کولون انسدادی حالت بنکاره شی او ددی لپاره چی دانسداد ځای اونوع تعین شی د دا نوع رادیو گرافی څخه کار اخیستل کیږی .

همداسی د عملیات داهتماماتو دنیولو سره په ماشومانو کی دغیر اختناقی تغلف د تداوی او تشخیص لپاره هم دبار یوم د امالی څخه کار اخیستل کیږی .

باید وویل شی چی که دبار یوم محلول د امالی له لاری کولون ته داخل نشو باید ډیر هڅه ونشی ځکه چی د بار یوم د فشار پواسطه امکان لری کولون سوری شی .

همدارنګه دینتورگو اوحالب تیری او دصفاوی لاروتیری مخصوصاً د درد په وخت هم د فلجی انسداد سبب ګرځی .

په هغه حالاتو کی چی داکتر دفلجی انسداد عامل د صفاوی یا د بولی لاری تیری فکر کوی داخل وړیدی پیالوگرافی او کولی سیستوگرافی استطباب لری .

تفریقی تشخیص :-DDX:

دکلمو انسداد دلاندی امراضو سره باید تفریق شی .

۱- دحاد ازیمایی او هیموارژیک پانکراتایتس سره: پدی نوع پانکراتایتس کی عموماً انسدادی لوحه پیداکیږی چی البته تقریبی یی دوینی او تشومتیازو دمعاینی پواسطه کیږی چی په پانکراتایتس کی دامیلان سویه په سیروم او تشومتیازو کی زیاته وی.

۲- دصفاوی کولیک - اپنډیکولر کولیک او دانترایتس سره :- چی په دی امراضو کی ناروغ انتانی حالت لری او د رادیو گرافی په لوحه کی هایډروایبریک (Hydro airc) خیالونه لیدل کیږی

۳- دهغه پریطوانایتس سره چی دهمزی جهاز دقنات دسوری کیدو له کبله مینخ ته راغلی وی چی پدی حالاتو کی که د ناروغ څخه دولاری په وضعیت رادیوگرافی اجراء شی حجاب حاجز لاندی ازده هوا موجوده وی.

تداوی Treatment:-

دانسداد د تداوی اساس عبارت دی له:-

۱- په وجود کی د اوبو او الکترولایتونو موازنه برابرول .

۲- دعملیات تر وخته پوری د کلمی د توسع د پرمختگ څخه مخنیوی .

۳- دامکان په صورت کی دکلمی اوگیډی د توسع کمول.

۴- بلاخره دعملیات پواسطه دانسدادی عامل دمینځه وړل .

دعملیات څخه دهمزه اهتمامات :-

هر څومره چی دانسدادی حالت څخه وخت ډیر تیر شوی وی په هماغه اندازه مخکی دعملیات څخه اهتمامات زیات وخت نیسی .

۱- ناروغ ته فوراً معدوی یا معانی تیوب تطبیق او په دوامداره ډول سکشن شی تر څو چی له یوی خوا معده او کلمه تشه، دکلمی د داخلی فشار د زیاتوالی او د کانگی څخه مخنیوی وشی اوله بلی خوا بلع شوی هوا بیرته خارج شی.

۲- دناروغ دگیډی څخه ساده رادیو گرافی واخیستل شی .

۳- دناروغ وینه دهیما توکریټ ، هیموگلوبین ، هیموکونسنتریشن ، دسپینو کرویاتو شمیر، دوینی دیوریا ناپتروجن مقدار او د الکترولایت مقدار له نظره معاینه شی .

۴- ناروغ ته داخل کتیر تثبیت او دتسو متیازو افراغ یی په هر ۱۵ دقیقوکی اندازه او نشی متیازی یی د معاینی لپاره لابراتوار ته ولیرل شی.

۵- ناروغ ته فوراً داخل وریدی کریستالونید مایعات ورکړل شی .

وروسته د پاسنی اهتماماتو څخه چی په ظرف د دوه ساعتوکی باید تکمیل شی که ناروغ په ساده میخانیکي انسداد اخته وی او د انسدادی حالت څخه یی ۲۴ ساعته تیر شوی وی نو باید عملیاتخانی ته نقل او عملیات شی دعملیات دمړینی خطر په داسی ناروغانو کی یو فیصد وی .

که دمیانیکي انسداد څخه ۲۴ ساعته تیر شوی وی یا دا چی انسداد اختناقی (closed loop) وی دناروغ عمومی حالت دالکترولایتونو دنتشوش او هایپو والیمیک شاک له کبله د اطمینان وړ نوی نو سر بیره د پاسنی اهتماماتو څخه په لاندی ډول نور اهتمامات هم ورته نیول کیږی .

دحت تحت الترقوی ورید (Subclavian vein) له لاری یو کتیر سفلی اجوف ورید (I.V.C) ته دمركزی وریدی فشار د تعینولو په منظور داخلیری .

که یو ناروغ ۷۰ کیلو گرام وزن ولری او هیما تو کریټ یی ۵۵ فیصد وی معنی یی داده چی تقریباً ۴۰ فیصده پلازما او خارج الحجروی مایعات یی ضایع کړیدی او له دی کبله ژرترژره (۱۱۰۰) ملی لیتر پلازما او (۴۰۰۰) ملی لیتر کریستالونید مایعات ورته ورکړل شی .

وروسته ددی څخه چی وریدی مرکزی فشار، هیماتو کریټ ، او د تشو متیازو افراغ نورمال وگرځیده عملیات ته باید اقدام وشی دغه ناروغانو ته تر هغه وخته پوری باید پوتاشیم ورنکړل شی

تر خوچی دتسو متيازو افراغ بی نورمال گرخیدلی نوی . پدی ناروغانو کی مخکی دعملیات څخه دمایعاتو سره یوځای وسیع الساحة انتی بیوتیک لکه امپی سیلین یا تتراسکلیمین که ورکړل شی بهتره ده .

په هغه حالت کی چی اختناقی انسداد موجود وی د یوډیر عاجل واقعی په شکل د مایعاتو په عوض ناروغ ته وینه تطبیق او دناروغ د وضعیت دلر بنه والی سره ژر تر ژره عملیات اجرا او اختناقی عامل د مینځه یورل شی. په اختناقی انسدادو کی وروسته د عملیات څخه د مری ینی خطر ۲۵ فیصده وی .

جراحی تداوی Surgical Treatment :-

دانسدادی عامل د مینځه وړلو لپاره جراحی کرن لاره په پنځه کتگوریو ویشل شویده

۱- په لمړی کتگوری کی د کلمی لومن نه خلاصیږی بلکی که التصاقات موجود وی قطع کیږی . تغلف یا intussusception که اختناقی شوی نه وی او یا کوم بنده پاتی فشق موجوده وی ارجاع او که کوم تومور موجود وی ایستل کیږی.

۲- په دوهم کتگوری کی د کلمی لومن خلاصیږی (Enterotomy) او کوم انسدادی عامل چی د کلمی دلومن په مینځ کی موجود وی لکه پرازیتونه ، صفرای یا غایطه تیږی ، پردی اجسام (foreign body) او سلیم نومورونه ایستل کیږی اود انٹیروتومی (Enterotomy) خای بیرته گنډل کیږی .

۳- دوری کلمی یوه برخه چی د اختناق یا تدور له کبله خپل حیاتیات له لاسه ورکړی وی یا حیاتیات بی داکتر ته مشکوک ښکاره شی دا برخه قطع او په لمړی مرحله کی دماوفه برخی څخه نورمال پاسنی او ښکنتی کلمی خوله په خوله انستوموز (anastomose) ورکول کیږی .

۴- په ورو کلمو کی دانسداد عامل دکلمی دلومن په داخل یا دلومن څخه دبانندی یو تومور دی (سلیم یا خبیث) چی دالتصاقاتو له کبله دهغه ایستل امکان نه لری نوپدی صورت کی پرته ددی چی دانسداد عامل لری شی دتومور څخه پورته اوښکته د کلمی نورمال لومن یو بل سره خوله په خوله یا اړخ په اړخ انستوموز (anastomose) ورکول کیږی .

۵- که د دریم او څلور کتگوری حالت دغتی کلمی په اوږدو کی واقع شی پدی خای کی دماوفه ناهی څخه پورته په مستعرض ډول Single یا Double کولوستومی (Colostomy) یا سیکوستومی (Cecostomy) اجرا کیږی .

په هغه حالاتو کی چی د پریطوان په جوف کی وینه لرونکی مایع یا زوی موجود وی د پریطوان دجوف په ژورو ځایونو کی پنروز درنونه (Penrose Drain) د درناژ په منظور باید تثبیت شی .

د عملیاتو څخه وروسته دناروغ پاملرنه :-

کوم اهتمامات او پاملرنه چی د عملیات څخه مخکی ناروغ لپاره نیول شوی وو عین اهتمامات باید وروسته د عملیات څخه هم و نیول شی.

تر څو چی فعال استنادی حرکات په کلمو کی پیدا کیږی باید په دوامداره توگه د معدوی تیوب پواسطه اسپایریند (aspiration) شی.

ناروغ ته بر علاوه د ۲۴ ساعته اوبو او الکترو لایتو، د نورمال څخه باید اضافه مایعات هم د ورید له لاری ورکړ شی یعنی هر څومره مایعات چی د معدوی تیوب او د درنونو (Drains) له لاری ضایع کړی وی باید معاوضه شی . ناروغ ته د ضرورت وړ ویتامینونه او انتی بیوتیک تطبیق شی د پوتاشیم او سودیم مقدار په وینه کی هره ورځ تعین او د نورمال په سویه وساتل شی . د پوتاشیم او سودیم مقدار کموالی په وینه کی د فلجی انسداد سبب گرځی او په وینه کی د دوی د سویی د زیاتوالی په صورت کی داوبو د احتباس له کبله قلبی تشوشات مینځ ته راځی .

پاسنی اهتمامات تر هغه وخته پوری باید ادامه ورکړ شی چې په کلمو کی نورمال استداری حرکات پیدا شی او ناروغ د نورمال هضمی ترانزیت پیدا کولو له کبله په غذا خورلو پیل وکړی .

میخانیکي اختناقی انسداد Strangulated Mechanical Obstruction

تعریف :- پدی انسداد کی دکلمی مساریقه تر فشار لاندی راخی په اوله مرحله د کلمی وریدی جریان او وروسته ډیر ژر شریانی جریان ئی قطع او کلمو ته وینه نه رسیری او په نتیجه کی کلمی گانگرن کیری .



اسباب

۱- داخلی او خارجی اختناقی فتقونه :- کوم وخت چی دغیر قابل ارجاع فتقیه محتوی اروا قطع شی مخصوصاً چی د فتق محتوی کلمی وی په نتیجه کی د کلمی انسدادی اعراض پیداکیږی

۲- دکلمو تنوریا Vulvulus :- دمساریقی د یوی ثابتی نقطه او محورپه چاپیر د کلمی دتاویدو څخه عبارت دی .

۳- تغلف یا Intussusceptions :- پدی انسداد کی د کلمی پروکسیمال برخه دکلمی دیستال برخه ته دهغه د طولانی محورپه امتدادننوخی.

۴- دمساریقی دعلوی او سفلی شریانونو حادبندوالی :-چی د امبولی یا ترومبوز پواسطه بندیری.

پتوژنیزیس (pathogenesis)

دکلمی دیوی برخی ارواء قطع کیدل چی د کلمی د لومن دبندوالی سره یوځای وی یا نوی داختناقی انسدادسبب گرخی.

مثلاً دکلمی په تدورکی د فتقیه محتوی بند والی چی کلمی وی دفتقیه حلقی د فشار له کبله اودالتصافی بندونو او بریدونوپه حالاتوکی له یوی خوا دکلمی مساریقه تر فشار لاندی راخی، ارواء یی قطع کیږی او له بلی خوا د کلمی لومن بندیری، دکلمی نورمال ترانزیت صورت نه نیسی.

پدی ډول انسدادونو کی د گازاتو او مایعاتو ټولیدل دکلمی په لومن ، دکلمی په حرکاتوکی تغیر، د کلمی داختناقی سگمنټ د اوعی دبندش تر شعاع لاندی راخی څرنگه چی د متوسع شوی اوعی څخه یوه اندازه وینه لرونکی مایع دکلمی په مینځ او دکلمی د جدار په ضخامت کی ټولیری او دگانگرن شوی کلمی څخه توکسیک مواد دپریطوان په جوف کی تویری ،چی دا توکسیک مواد د مکرو بنود اندو توکسین، اکزوتوکسین او تخریب شوی هیموگلوبین څخه عبارت دی .

او دهغه مکروبو په واسطه ټولیری کوم چی د اختناقی شوی کلمی په لومن کی موجودوی باید وویل شی چی دا توکسیک مواد دماوفی کلمی د جدار له خوانه جذبیری بلکی دماوفی کلمی د جدار څخه تیریږی او دپریطوان په ازاد جوف کی توئیری او دپریطوان له خوا جذب اود مرینی سبب گرخی داوسنی تحقیقاتو له مخی ددی لپاره چی د توکسیک موادو د تولید او جذب څخه مخنیوی وشی باید ژر تر ژره د عملیات پواسطه ما وفه کلمی لری او دپریطوان د جوف څخه وینه لرونکی مایع چی زیاته اندازه توکسیک مواد لری وایستل شی او انتی بایوتیک ورکول دناروغی اساسی نداوی نده .

د closed Loop انسداد پټورنيزيس :-

کوم وخت چې دکلمی دیوی برخی مو صله او مرسله عروات بند شی Closed Loop انسداد مینځ ته راځی چې داختناقی انسداد یو خطرناک سرپری شکل دی پداسی انسدادی پېښوکی دکلمی او عبه شدیداً تر فشار لاندی واقع کیږی او مخکی لدی څخه چی د انسداد علایم لکه دکلمی او د گېدی توسع مینځ ته راشی کلمی گانگرین کیږی.

مثلاً که کلمی د ۳۶۰ درجه څخه زیات تدور وکړی دا حالت مینځته راځی.



دمیخانیکي اختناقی انسداد انواع :-

۱- داخلی او خارجی اختناقی فتقونه :

چی دفتقو په مبحث کی په مفصل ډول تری بحث شویدی (مغبنی او فخذی اختناقی فتقونه)

۲- دکلمی تدور یا Intestinal Vulvulus :-

الف- دوری کلمی تدور – Small intestine Vulvulus :-

دوری کلمی تدور مخصوصاً په افغانستان کی په کاهل خلکو کی زیات تصادف کیږی د وری کلمی تدور په دوه گروپونو ویشل شویدی .

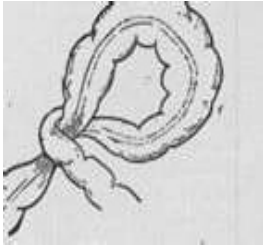

۱- د وری کلمی ساده تدور: چی د وری کلمی یوه عروه (Loop) دخپل ثابت مساریقی محور باندی تدور کوی .

۲- د وری کلمی مختلط یا compound تدور:

چی د وری کلمی دوه یا زیات عروات (Loops) د خپل مساریقی محور او یو پر بل باندی تاویږی .

اسباب :-

۱- میخانیکي عوامل :- لکه التصاقات او تومورونه، دوری کلمی د استداری حرکاتو د بی نظمی کولو پواسطه د تدور سبب گرځی.

۲- ولادی انومالی گانی :- لکه ولادی فیبروزی سره نژدی شی لکه بریدونه او دمساریقی ولادی اوږدوالی او دایور تیکول.

سرپری اعراض او علایم :-

د وری کلمی تدور سرپری تظاهرات دانسداد په عمومی مبحث کی ذکر شوی دی خو یواځی ځینی خصوصیتونه موجود دی چی پدی ځای کی تذکر ورکول کیږی

۱- په گېده کی یو پر یو دیک درد په ناڅاپه ډول شروع کیږی او هرڅومره چی دکلمو تاو زیات وی په هماغه اندازه درد هم شدید وی .

۲- څرنګه چی تدور د کلمی پر مساریقی محور باندی اجراء شویدی نو د کلمی ارواء قطع او د پریطوان په جوف کی زیاته اندازه وینه او پلازما تولیږی او پدی ډول ناروغ ژر په هایپو او المیک شاک (Hypovaluomic shock) اخته او مرکیږی

۳- دوری کلمی په تدور کی د گېدی توسع دومره زیاته نوی.

تداوی Treatment:-

که ناروغ په هایپوالمیک شاک (Hypo valuomic shock) اخته شوی نوی باید فوراً عملیات شی او که ناروغ په هایپوالمیک شاک اخته وی لمړی په ظرف د دوه یا درې ساعتونو کی کافی اندازه مایعات ورکړی شی تر څو د تشو متیازو اندازه (0,5) ملی لیتره په هر کیلو ګرام وزن د بدن ورسیري او وروسته عملیات اجراء شی .

په عملیات کی لمړی باید د کلمی اختناقی حالت لری شی یعنی فوراً د کلمی تدور ارجاع او وروسته د تدور عامل باید ولټول شی که التصاق موجود وی باید چی التصاقات خلاص او ناحیه د پریطوان پواسطه پوښ شی.

که کوم تومور موجود وی باید چی وایستل شی که دایور تیکول موجود وی Diverticulectomy اجراء شی دوری کلمی مساریقی اوږدوالی په صورت کی او همداسی ددی لپاره چی التصاقات بیا تشکل ونکړی دوری کلمی د Plication یا د Noble دعملیات څخه استفاده کیری تر څو په راتلونکی کی وری کلمی په خپل اوږد مساریقی محور باندی تدورونکری یا داچی التصاقات مینځته رانشی .

پ- دکولون تدور :-

عمومیات :- د کولون دیوی برخی تاویدل دهغه پرمساریقی محور باندی ددی سبب کیری چی لومن یی بند او مساریقی ارواء ئی په تام یا ناتام ډول قطع شی .

دلومن اودمساریقی ارواء بندیدل د کولون د تدور په زیاتوالی پوری اړه لری هرڅومره چی کولون زیات تاو شوی وی په هماغه اندازه لومن او مساریقی ارواءنی زیات بندیری.

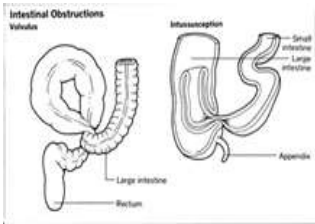

باید وویل شی چی دکلمی توسع اود وریدی جریان دقطع کیدوڅخه وروسته پر مساریقی جذر باندی فشار زیاتیری اود مساریقی ارواء دلازیات بندیدوسبب ګرځی.

په عمومی ډول د کولون تدور د کولون په هغه برخو کی واقع کیری چی زیات متحرک او اوږد مساریقه ولری او دکولون هغه برخی چی دا اوصاف لری په لمړی درجه سیګمو ئید او په دوهمه درجه سیګم دی.

د مستعرض کولون تدور فوق العاده لږتصادف کیری اوکه واقع شی د میګا کولون د اختلاطاتو(Complications) څخه به وی.

دسیګم تدور Caecum Vulvulus

سیګم – تر مینال الیوم او د صاعده کولون پروکسیمال برخه زیاته متحرکه ده پایه بل عبارت Hypo fixation یا اوږده مساریقه دسیګم دتدور لپاره زمینه مساعدوی.

او دکلمو دنوموړو برخو ثابتوالی دسیګم د تدور څخه مخنیوی کوی. دسیګم تدور په دوه میخانیکته صورت نیسی :

۱- دسیګم تدور دهغه اوږد مساریقی محور باندی چی الیوسیګال شریان (Iliocecal artery) په خپل مینځ کی لری د (۳۶۰ درجی څخه تر ۷۲۰ درجی) پوری صورت نیسی . چی ددی تدور په اثر یو Closed Loop انسداد مینځ ته راځی د دی تدور په اثر د سیګم اروا په لمړی مرحله کی ډیر ژر قطع کیری .

۲- په دوهم میخانیکیت کی سیګم چی اوږده مساریقه لری،دالیوم اخره برخه او د صاعده کولون پروکسیمال برخه ټول په ګډه دچپ پاسنی کودرانت (L.U.Q)خواته قاطیری او یو ناتام

انسدادمینخته راوری چی دانوع انسداد په بنفسی ډول ارجاع کیږی چی د مو لفینو له خواد intermittent Obstruction نوم ورکړل شویدی او له هغه ځایه چی مساریقی ارواونه قطع کیږی نو انزاری بڼه دی .

سریري تظاهرات :

څرنګه چی د سیکم د تدور سره دالیوم اخری برخه هم په تدورکی برخه اخلی نوددی انسدادسریري تظاهرات دورو کلموانسدادی اعراضو او علایموته پیرورته والی لری .
څرنګه چی د درد شروع ناڅاپه ، پریودیک او کریمپ ډوله وی چی د گیدی په بڼی اړخ مخصوصاً د بڼی اړخ په بنکنتی برخو کی پیداکیږی پدی وخت امکان لری چی په عکسوی ډول د کولون د پاتی برخی استداری حرکات زیات شی او یو اندازه گاز او غایطه مواد دمقد له لاری خارج شی وروسته له هغه زړه بد والی ، کانگی ، د گاز او غایطه موادو بندش ، کریمپ ډوله درد سره ملګری کیږی دگیدی توسع ډیره شدیدہ نوی او په بڼی بنکنتی کوادرانت (R.L.Q) کی په فر ع سره شدید تمپانیک اواز اوریدل کیږی .

رادیو گرافی معاینی :- دسیکم دتدور تشخیص بی درادیو گرافی څخه چندان امکان نه لری .

د گیدی په ساده رادیوگرافی کی متوسع سکیم چی سرحد ئی تراپی گستریموم (Epigastrium) اوچپ پاسنی کوادرانت (L.U.Q) پوری رسیدلی وی تقریباً د گیدی په بڼی اړخ کی بنکاری د تذکروردی چی متوسع سیکم د یو مایع هوانی خیال (Hydro airic) پواسطه محدود شوی دی او ځینی وخت دمتوسع معدی سره مغالطه کیږی او که معدوی تیوب اسپیریند شی دا خیال په وروستی رادیوگرافی کی په خپل حال پاتی وی .

اختلالات (Complications) :-

که دسیکم دتدور په تشخیص یا تداوی کی ځنډ پېښ شی دسیکم د جدار د سوری کیدلو خطرزیات وی چی د سوری کیدو څخه وروسته خطرناک پریطونایتس مینځ ته راځی .

تداوی :-

د تشخیص څخه وروسته د سیکم تدور باید فوراً تداوی شی د عملیات څخه مخکی اهتمامات دنیولو څخه وروسته لپراتومی (lepratomy) اجراء اود سکیم تدور رد کیږی په هغه حالاتو کی چی ناروغ وضع د اطمینان ورنوی یا دا چی ډیر زور او د اورد عملیات تحمل ونه لری اودسیکم رنگ وروسته د رد ولو څخه نور مال اوسی سیکم د گیدی په جدار دکوک پواسطه تثبیتیری که د ناروغ وضع د اطمینان ورو وی نودبڼی کولکنومی سره Iliotransvers Colectomy اجراء کیږی .
په هغه حالت کی چی سیکم گانګرین شوی وی د کلمی Exteriorisation او وروسته ریز کشن او الیوستومی (iliostomy) اجراء کیږی .

د سیګموئید تدور Sigmoid valvulus

تعریف :- که سیګموئید د خپل مساریقی محور په گرد چاپیره خلاف د ساعت د عقربی یا هم سمت د عقربی تدور وکړی او نظر په اندازه د تدور د سیګموئید خوله بند او د سیګموئید ارواء قطع شی دی حادثی ته د سیګموئید تدور ویل کیږی البته دماءوفی کلمی د ورنی خرابوالی او تشوش په اوله درجه دمساریقی جذر دتدور په اندازه او په دوهمه درجه دماءوف شوی کلمی په پرسوب او ازیماو په دریمه درجه د انسدادی حالت په تیر شوی وخت پوری اړه لری .

۱- د سیگمونیډد مساریقی ا اورډوالی

۲- میگا کولون

الف - ولادي میگا کولو ن - دسیگمونیډپه یوه برخه کې په ولادي ډول عقدوي عصبي حجرات چې د کلمی د استداري حرکتو مسول دي موجود نوي او یو غیر متحرکه برخه د دوه متحرکو برخو په مینځ کې واقع کیږي او امکان لري چې د پاسني عروي استداري حرکات دغیر متحرکی برخې د تاویدو سبب شي.

ب -کسبي میگا کولون - چې د chagase

disease تریپانوسومیازیلی

په نامه یادیږي او زیاتره دغه ناروغی په برازیل کې پیدا کیږي.

۳- مزمن قبضیت: د کولون اومخصوصاً

دسیگمونیډ د توسع اود مساریقی د اورډوالی سبب ګرځي.

۴- دماغی عصبي ناروغی - په هغه خلکو کې

زیات لیدل کیږي چې پارکینسون لري

۵- قلبي وعای عوامل:- د احصایی له نظره

سیگمونیډ ند ورپدې خلکو کې زیات لیدل کیږي

۶- د سیگمونیډ د مساریقی مزمن التهاب :-

دالتهاب له کبله د سیگمونیډ مسار بقیه غونډیږي

اود سیگمونیډ قوس د دوه میله توپک په شکل

راځي او ژر ند ورکوي

۷- دمنطقي له نظره ناروغی زیاتره په مرکزي اسیا او جنوبي اروپاکي پیداکیږي

سریري تظاهرات

۱- متقاطع کرېم ډوله او پریوډیک درد د گېډي په بنکتنی برخو کې.

۲- د غایطه موادو او گازاتو وروستنی بندش او همداسي وروسته زړه بدوالي او کانګي.

۳- د گېډي مترقي او شدیدې توسع چې حتی پر حجاب حاجز فشار وارد وي اود عسرت تنفس سبب ګرځي

۴- د پاسنی اعراضو سابقه تاریخچه چې ناروغ پخوا څوڅو ځلي داسي اعراض تیره کړي وی

رابو لوژیک معاینات:

د گېډي په ساده رادیوګرافي کې د گېډي د جوف په مینځ کې یو غټ -متوسع او پوکانه ماننده هوايي خیال چې د لوبیا دداني په شکل معلومیږي دحوصلې څخه جیګه شوي او تر حجاب حاجز پوري رسیدلی وي او د توسع له کبله د مخاطی غشاء التوات او Haustra بی د مینځه تللی وي ددي لوبیا ډوله هوايي خیال محببیت بی بنی خوانه او مقعریت یې چې خوا ته متوجه دي.

که د باریوم اماله څخه وروسته د ناروغ د گېډي څخه راد یو ګرافي اجرا شی د امبولا څوکه د پیچ یا حلزون په شکل قطع شوي بنکاري چې د دي ناحي څخه پورته غټ هوايي خیال د لیدو وړ وي

چې په هغه کې باریوم داخل شوي ندی.

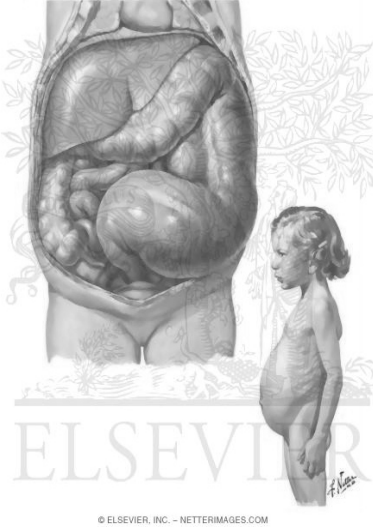

تـــداوی:

ناروغ ته د کلمي د انسداد اهمتامات نیول کيږي وروسته د دي ناروغ ته د نیم لیتر په اندازه تخليوي اماله ورکول کيږي.

که د سیگمونید تدور لږ وي د امالی سره ارجاع کيږي که انسدادی حالت بیا هم پاتي شود سجدی په وضعیت (knee chest position) سیگمونید سکوپي اجرا کيږي که د کلمي اختناقی اعراض موجود وي د تخریباتو د مخنیوي لپاره په اړخیز وضعیت سیگمونید سکوپي باید اجراشي. که سیگمونید ډیر تدور کړي نوي د سجدې په وضعیت امکان لري چی تدوربي ارجاع او انسدادی حالت د مینځه لاره شي.

سیگمونید سکوپ په ډیر احتیاط او فنی مانور پواسطه تر هغه ځایه پوري په امپولاکي داخلېږي تر څوچی مانعه ولیدل شي د سیگمونید ناو شوي ځای د مخاطي غشاء تاو شوي التوات د مرکز په یوه نقطه ختمیږي.

که پدی ناحیه کي مخصوصاً د تاو شوي کلمی په مرکزي برخه کي د مخاطی غشاء رنگ تغیر کړي وي او توربیننه ښکاره شي یا په بل عبارت په هغه ځای کی نذفی نقاط موجود وي د سیگمونید په کانگرین کیدودلالت کوی اوبایدفوراً لپراتومی شی .

د لپراتومی (lepratomy) څخه وروسته کانگرین شوي کلمی ټول قطع (resection) د امپولاناو نازله کولون خوله په چپ حرقفی حفره کي ډبل کولوستومی (double- colostomy) کيږي که دامپولا څوکه دگیدی جدار ته ونه رسیږي نو د هارتمن د عملیات څخه استفاده کيږي څرنگه چی دامپولاد خولی د گنډلو څخه وروسته د پریطوان په خلف کي اچول کيږي اود نازله کولون خوله یواځي دچپ حرقفی په حفره کي سینگل کولوستومی (single- colostomy) کيږي. که د سیگمونید سکوپ سره ولیدل شو چی دتاو شوي کلمی د مرکزي برخه مخاطي غشاء نورمال یا رنگ يي لږ تغیر کړي وی یورکتال نیوب (rectal-tube) چی ښه غور شوي وي په ډیر احتیاط د تاو ورکولو حرکتو سره بندی شوي ناحي ته ورداخلېږي او کوم وخت چی نیوب تیر شو په دراماتیک ډول د سیگمونید تر فشار لاندې باد او گازات په شدت خارجيږي او د گیدی توسع د مینځه ځی رکتال نیوب په مقعد کي تثبیت او هر ورځ د رکتال نیوب له لاري سیگمونید پري مینخل کيږي.

ناروغ ته د خولي له لاري مایع رژیم د معایي انتی سپتیک دواگانو سره یو ځای ورکول کيږي له بله خوا د ناروغ گپه د کلمی د گانگرین کیدو په هکله تر کتنی لاندې نیول کيږي ځکه امکان لري چی د سیگمونید یوه برخه د تاو شوي ناحیه څخه پورته گانگرین شوي وي د سیگمونید لواژ او پري مینخل د یو هفتي لپاره دوام ورکول کيږي

او له هغه ځایه چی د سیگمونید دبیا تدور امکان د ۸۰ څخه تر ۹۰ فیصده پوری دی نو وروسته دیوی هفتي لواژ څخه په انتخابی ډول بطن خلاص – سیگمونید قطع او د نازله کولون خوله د امپولا د خولي سره په لمړي مرحله انستموز ورکول کيږي که د سیگمونید سکوپ له لاري ډاکتر موفق نشو چی رکتال نیوب په بنده شوي ناحیه کي ور داخل کړي نو بیا هم باید د ناروغ گپه خلاصه او سیگمونید تفتیش شي که سیگمونید ډیر ازیمايي نوي وروسته د سیگمونید د ریزکشن څخه د نازله کولون اودامپولا خوله یو ډبل سره په لمړي مرحله انستموز ورکول کيږي او که سیگمونید ازیمايي وي نو انستموز ورکول استنباب نه لري او د گانگرین شوي کلمی په شان عملیات ته ادامه ورکول کيږي.

دسیگمونیندکوپ

تخلیوی اماله

سیگمونیندکوپ

دکلمی مخاطی غشاءپه بندشوی خای کی



Intussusception or Invagination یا تغلف

تعریف: پدې نوع انسداد کي دکلمی پروکسیمال برخه یا (intussusceptum) د کلمی دیستال برخی (Intussusceptiens) کی ننوخی او دتغلف یا Intussusception په نوم یادیری. دانوع انسداد زیاتره په هغه ماشومانوکی چی د دوه کا لو څخه لږ عمر لري پیدا کیری. هلکان نسبت انجونوته دري ځلی زیاتره پدې ناروغي مبتلا کیری. دتغلف انواع:

تغلف زیاتره د الیوم او سیکم په مینځ یعنی iliocolic intussusception واقع کیری. اما Iliioileal, Iliocolic, Jejunoilial, Colocolic او jejuno jejunal واقعات بی هم تصادف کیری.

اسباب

کوم خاص عامل چی د تغلف په پیدا کیدو کي عمده رول ولري تر اوسه پوري معلوم ندی اما د کلمی پولیپ (polyp) – میکل دا یورتیکول (Mickle Diverticle) – اینترامورال هیماتوم (intra-- mural hematoma) او دکلمی لمفوما عمده امراض دي چی عموماً تغلف د دي امراضو سره یو ځای تصادف کیری.

پدې اخرو وختو کي دکلمی دادینو وایرس (adino virus) انتانات او د تغلف تر مینځ مناسبت تر یوي اندازي پوري ثابته شوي دي څرنگه چی زیاتره ماشومان چی دهغوي کلمی تغلف کوي دهغوي په الیوم کي لمفویډ نسج او payer, s patches غټ شوی او د الیوم په لومن کي تبارز کوي.

يو روغ ماشوم په ناخاپه ډول خپل پښي او زنگون د گيډي د شديد درد له کبله پر گيډي باندي قاطوي او نه غروي درد متقطع وي څرنگه چې درد په وخت ماشوم نارام او ژاري او د دوه درد د حملو په مينځ ماشوم آراميږي د دوه درد ازاده صفحه چې لمري وختو کي تقریبا (۵ يا ۲۰) دقیقې وي ورو ورو لنډيږي بايد وويل شي چې د درد د حملې په وخت ماشوم ډير خوله او د مخ رنگ يې سپينږي

د مقعد څخه وينه لرونکي مخاط خار جېدل د مرض ډير وروستني عرض دي. دانداسد په لمړيو مرحلو کي يوه يا دوه واري کانگي کوي چې عکسوي منشاء لري اما کوم کانگي چې د گيډي د توسع سره يوځاي پيدا کيږي د ناروغي په پرمختگ دلالت کوي. که ماشوم د تشخيص اوتداوي څخه پاتي شي د *intussuseptum* ناروغي د اروا د قطع کيدو له کبله کلمی گانگرين اوډرېټونايټس (*peritonitis*) او سپټسيميا (*septicemia*) سربري اعراض او علايم مينځ ته راځي.

په فزيکی معاینې کي د گيډي په ښي مينځني يا علوي برخو کي يوه کتله د کولون په امتداد د جس وړ وي او برخلاف ښي ښکتنې کوانرنت تش جس کيږي همداسي په مقعدي معاینې کي امپولا وينه لرونکي مخاط څخه ډک او که د گيډي د پاسه داخل بطني کتله ښکته خوا ته تېله شي نه يواځي کتله دجس وړ وي بلکې د کتلي غټوالي او شکل هم تعينږي .

تشخيص:

دناروغي تشخيص د سربري تظاهراتو اوراد يوگرافي معایناتو پواسطه اجرا کيږي

راديو گرافيک معاینات

دباريوم دامالي څخه وروسته د کولون د چوکات راديو گرافي پواسطه بند شوي ځاي معلومږي پدي ډول چې دراديوسکوپي لوحې په سر ليدل کيږي چې باريوم د کولون مخصوصا د صاعده کولون تړيوې برخې پوري رسږي اونور پرمخ نه ځي. او د *intussuseptum* څوکه د کولون په مينځ کي واضح کوي.

يوشمير ماشومان چې په هغوي کي ډرېټونايټس اعراض او مقعدي نذف موجود نوي دباريوم د امالي سره امکان لري چې تغلف يې ارجاع شي څرنگه چې ماشوم ته د عمليات د ميز په سر پداسي حال کي چې د عمليات اهتمامات نيول کيږي دباريوم اماله ورکړل شي اما د امالي څخوره تقریبا يوه متر يا دري فټه د ميز د سطحې څخه پورته نيول کيږي که کلمی گانگرين شوي نوي همدا فشار کافي دي چې تغلف ورو ورو ارجاع کړي د اماله کولو په جريان کي د فلو روسکوپ پواسطه کلمی تر کتني لاندي نيول کيږي که وليدل شو چې تغلف ارجاع اوباريوم بنده شوي ناحيه ورو ورو تېله کړاود البوم برخي ته تير شو د عمليات څخه صرف نظر کيږي.

او که دفلورسکوپ په لوحه کي وليدل شو چې کثيفه مواد بند پاتي دي او تغلف نه ارجاع کيږي فورا عمليات ته اقدام کيږي (که ناروغ فورا عمليات نشي امکان لري چې د باريوم فشار پواسطه کلمی سوري شي)

اما اوس پدی ماشومانوکی د *Ultra sound* او *MRI* پواسطه قطعی تشخيص وضع کيږي چې پاسنی راديوگرافي ته ضرورت نشته او په مشکوک حالاتو کي د باريوم راديوگرافي څخه گټه اخيستل کيږي.

اختلاطات (Complications):

د زیاتو کانگو او د کلمی د لومن او مربوطه مساریقي اروا د بند یدوله کبله ماشوم زیاته اندازه مایعات له لاسه ورکوي او په شدید دیهایدریشن (Dehydration) اخته کیږي. د انسدادی حالت د امداره پاتي کیدل د intussuseptum کلمی گانگرین کیدو سبب گرځي چی په نتیجه کی پریطو نایتس – سپتیسیمیا او مرگ مینځ ته راځي

تداوی:

په لمړي مرحله کی د ماشوم د پهایدریشن او هایپو والیمیا (Hypo ualemia) د پرمختگ د مخنیوی لپاره مایعات تطبیق شي او د لزوم په صورت کی ماشوم ته وینه باید ورکړي شي که د کلمی دسوري کید او گانگرین اعراض موجود نوي لمړي ماشوم ته یوه یا دوه ملي گرام په هر کیلو گرا وزن د وجود secobarbital ورکول کیږي.

وروسته څرنگه چی مخکی تذکر ورکړ شود عملیات دمیزپه سرچی د عملیات اهتما مات نیول شوي وي ورته د باریوم اماله ورکول کیږي او د کلمی د ارجاع کیدو عملیه د فلور سکوپ په لوحه کی لیدل کیږي که د لمړي باریوم اماله پواسطه د کلمی تام ارجاع صورت ونه نیوه وروسته د لمړي امالی د تخلی څخه دوهم ځل اوحتي دریم ځل بیا اماله ورکول کیږي . او که د لمړی په واسطه intussuseptum هیڅ حرکت ونه کړي دنوراماله کولو څخه باید ډډه وشي او عملیات ته اقدام وشي .

عملیات نه یوازي په پأسني حالت کی استطباب لري بلکی که د کلمی د گانگرین او پریطونایتس اعراض هم موجود وي باید عملیات اجرا شي څرنگه چي د گیډي په بني بنکتني کوادرنانت کی دیو مستعرض شق پواسطه (lepratomy) اجراء او د کلمی تغلف تر کنتي لاندي نیول کیږي که د کلمی رنگ لږ تغیر کړي وو او متغلف کلمی یو د بل سره التصاق کړي نه وو intussuseptum د څوکی د تیله کولو پواسطه ورو ورو تغلف ارجاع کیږي (متغلف کلمی باید هیڅ وخت کش نه شي)مثلا که الیوم د سیکم په مینځ کی ننوتي وي د سیکم د جدار د پاسه د الیوم د متغلفی څوکی تیله کولو پواسطه ارجاع باید صورت ونیسي په دي وخت کی که ناروغ ته دورید له لاري گلوکاگون ورکړل شي د کلمی د عضلي طبقي د سست کیدو پواسطه ارجاع په اساني صورت نیسي.

په هغه صورت کی چي کلمی د پأسني مانور پواسطه ارجاع نه شي یا داچي کلمی گانگرین شوي وي ماوفه کلمی قطعه او الیوستومی اجراء شي.

وروسته د عملیات څخه ماشوم ته د اوو ورځو لپاره انتیبیوتیک (anti biotic) او داخل وریدي مایعات ورکړل شي او الیوستومی یي وروسته د دري میاشتو څخه ترمیمیزې څرنگه چي د الیوم څوکه د مستعرض کولون سره اناستوموز ورکول کیږي .

انذار-

وروسته د تداوي څخه دتغلف بیا مینځ ته راتلل څلور فیصده دي که عملیات د ناروغی په لمړیو مرحلو کی صورت نیولي وي او د کلمو د گانگرین کیدو څخه زیات وخت تیر شوي نه وي د مړیني خطر لږ وي او د وخت په تیریدو سره د مړني خطر هم زیاتیږي.

۱. امبولي :- د مسارقي علوي شريان حاد بندوالي د امبولي په واسطه نسبت مسارقي سفلي شريان ته ډير تصادف کوی ځکه چې مسارقي علوي شريان قلب ته نژدي دي قطر يې زيات دي او همداسي مسارقي علوي شريان نسبت مسارقي سفلي شريان ته په حاده زاويه د ابهر څخه جلا کيږي نوموړي امبولي عموماً قلبي يا ابهري منشاء لري .

قلبي منشاء:- ناروغ چې پخوا د چپ بطين احتشاء تير کړي دي يا داچې په ازيني فلبيريشن اخته دي په چپ بطين يا چپ ازين کې ترمبوز تشکل کوي او دا ترمبوز د هغه ځاي څخه جلا او امبولي په شکل مسارقي شريان بندوي.

ابهري منشاء:-

دويجيتاټيف انډوکارډايتس (Vegetative endocarditis) ياد انوريزم aneurism له کبله د ابهر په مينځ اټيروماتوز پلاکونه تشکل کوي او ددي پلاکو په سر ترمبوز پيداکيږي کوم وخت چې دا ترمبوز جلا شو د امبولي په شکل مسارقي شرايين بندولاي شي نوموړي امبولي گاني نظر په خپل غټوالي د مسارقي شرايينو يو عمده يا يو وړوکی جنبي شعبات بندوي

۲. ترمبوز :- د مسارقي شرايينو حاد بندوالي د ترمبوز د کبله هغه وخت پيدا کيږي چې

مخکي نوموړي شرايين د اټيروسکلروزيس atherosclerosis په واسطه تنگی شوي وي

همداسی د مسارقي شريان ترمبوزد Trombo angitis obliterant fusiform

Periarteritis nodosa , aneurism, Dissecting aneurism له کبله په لږ

فيصدي هم مينځ ته راځي .

همداسي دزره دد هانی ناڅاپي کموالي مثلاً د مايوکارډ په احتشاء يا د زره د احتقاني په عدم کفايه کې د مسارقي شرايينو په مينځ د ترمبوز د تشکل سبب گرځي .

پټالوژي :-

د مسارقي شريان د ناڅاپي او تام حاد بندوالي له کبله په لومړي مرحله کې اسکيمیک اينفارکشن (infarction) مينځ ته راځي څرنگه چې د اوعبي دسپزم (spasm) د پيداکيدو له کبله د کلمي رنگ سپينيږي او په مخاطي طبقه کې تقرحات مينځ ته راځي په دي مرحله کې کلمي هايپوتونیک (hypotonic) او متقلص حالت پيدا کوي. چې د يوه يا دوه ساعتو په مينځ کې د اوعبي سپزم له مينځ ځي او د کلمي دانوکسيک جدار په مينځ کې ټول شعريه اوعبي د ويښي په واسطه ډکيږي او د ترمبوز شوي ناحيې ټنگته احشاء خوا ته د ټول اوعيو په مينځ نور ترومبوز تشکل کوي په دي وخت کې د کلمي جدار خپل ټول مقويت او تقاصی حالت له لاسه ورکوی.

د تقرحی او اسکيمیک مخاطي غشاء په مينځ کې بکتريا په فعاليت شروع کوي او حتي د ترمبوز شوي اوعيو په مينځ کې داخل او د کلمي د جدار ټول طبقات په نکروز او التهاب اخته کيږي.

د پريټوان په ازاد جوف کې وينه لرونکي مايع د کلمي د احتشايي او التهابي جدار له خوا ازاد کيږي چې دا مايع هم دکلمي د جدار د مکروبو په واسطه متنن او شديد پريټوانايتس مينځ ته راځي بلاخره د مکروبو د توکسين د جذب له کبله ناروغ په شديد انتاني شاک اخته او مړ کيږي.

که د مسارقي شراينيو جذر بند شي ټول وري کلمي او يا د کولون نيمايي برخه په اسکيميا او بيا په نکروز اخته کيږي او که امبولي وړو کي وي د نوموړي شراينيو يو شعبه بنديږي چي مربوطه کلمي په نکروز اخته کيږي .

د مسارقي شراينيو په مينځ کي د ترمبوز ناڅاپي تشکل ددي سبب کيږي چي ټول وري کلمي يا د کولون نيمايي برخه احتشايي شي اما که ترمبوز د وخت په تيريدو ورو ورو تشکل وکړي جانبي دوران پيدا کيدو ته زمينه مساعدیږي نو په دي وخت کي کلمي په احتشاء نه اخته کيږي بلکي د اسکيمیک په حالت پاتي کيږي چي د کلمي داسکيميا سريري تظاهرات مينځ ته راځي .

سريري تظاهرات

عموميات:

مريضان زياتره نارينه وي او عموماً د ۵۰ او ۶۰ کلني په مينځ کي تسادف کيږي . معمولاً په هغه ناروغانو کي چي د زړه ناروغي او د مسارقي او عيبي اريټروسکلروزيس له کبله له ډيري مودي را په ديخوا د ډوډي خوړولو څخه وروسته د گيډي کرмп ډوله درد درلوده (د کلمي انويژن) دا ناروغي پيدا کيږي .

سريري اعراض

۱. درد :- ددي مرض درد فوق العاده شديد ثابت او دوامدار وي چي د نرکوتیک دواگانو سره هم خواب نه وايي . د درد موقعيت د ماوفه کلمي په موقعيت پور اړه لري که د مسارقي علوي شريان جذر بنده شوي وي په شروع کي درد په ابي گسترياک ناحيه کي وي او کوم وخت چي کلمي په نکروز اخته شو درد په ټول گيډه کي انتشار کوي د مسارقي سفلي شريان د بند والي په صورت کي درد د گيډي په شکتني برخو کي وي او ډير شديد نه وي

۲. کانگي : ناروغ شديد کانگي کوي اود کانگو محتوي تور بخن ويښه احتوا کوي د مسارقي سفلي شريان د بندوالي په صورت کي کانگي ډير وروسته پيدا کيږي

۳. د کلمي د ترانزيت خرابوالي- په شروع کي ناروغ اسهال لري او وروسته تام قبضيت او انسدادی حالت مينځ ته راځي په اسهال کي امکان لري په کتلوي ډول تور بخونه ويښه راشي.

سريري علايم :-

تفتيش:- په يوپر پنځه ناروغانو کي د گيډي په جدار مخصوصاً په فلانک ناحيه کي پوستکي سيانوزي وي .

جس:- په ارادي يا غيري ارادي ډول عضلي کلکوالي د گيډي په جدار کي موجود وي اما د گيډي جدار لکه چي په پريطوانايتس کي د تختي په ډول کلک کيږي په دي ځاي داسي نوي اما تندرښ او (rebound tenderness) هغه وخت پيدا کيږي چي د کلمي احتشاء او پريطوانايتس مينځ ته راشي .

قرع :- په قرع کي کوم واضع علامه موجود نه وي .
اضغا :- په شروع کي د کلمي اوزونه شديد او کوم وخت چي دکلمي احتشايي شي دکلمي اوزونه بيخي له مينځه ځي .

په شروع کي د ناروغ نبض – درجه د حرارت او د ويني په فشار کي کوم واضع بدلون نه وي .

اما کوم وخت چې د گيډي په مینځ او په کلمو کې انتان مداخله وکړي او کلمي گانگرين شي ډیر ژر نبض سریع او د ویني فشار ښکته او ناروغ په شاک او تام دوراني کولیس خواته روانیږي . که شریان مسارقي سفلي ماوفه شوي وي د سیگموئید و سکوپي په ماینه کې د سیگموئید مخاطي غشاه په ازیمایي – سیانوزي او تقرحي معلومیږي .

تشخیص :-

یو کامل ناروغ چې مخکې کوم قلبي و عایي ناروغي تیره کړي وي او اوس د گيډي شدید درد ورته پیدا شوي وي چې د ټول انجلیزیک analgesic دوا گانو په مقابل کې ځواب نه وایی . دناروغي په تشخیص کې ډیر اهمیت لري د ویني په معاینه کې د سپین کریواتو شمیر په شروع کې نورمال او کوم وخت چې د کلمي احتشایي حالت تاسس وکړی تعداد یې د ۲۰۰۰۰ څخه زیات وي .

په زیاتره ناروغانو کې د سیرم امیلاز سویه جیگه وي د گيډي په ساده رادیوگرافي کې وري او غټي کلمي مخصوصاً ماوفه شوي برخی لږ پراخه ښکاري د ښي کولون او په مستعرض کولون یا په چپ کولون کې د کازاتو موجودیت او بي حرکت یا تي کیډل د کلمي په احتشاء دلالت کوي . همداسې د گيډي په پاراسنتس (Paracentesis) د پریطوان د جوف څخه وینه لرونکي مایع لاس ته راځي چې تشخیصی اهمیت لري .

تداوی :-

د مسارقي شریانو حاد بندوالي تداوي د عملیاتو په واسطه سرته رسیږي مخکې د عملیات څخه ناروغانو ته وینه او وسیع الساحة انتي باپوتیک او همداسې کافي مقدار اوبه او انتي کواکولانت یا هیپارین ۶۰۰۰ یونت ورکول کیږي .

د عملیاتو څخه مخکې اهمات د نیولو څخه وروسته لپراتومی اجرا او د ناروغ کلمي تر کنتي لاندي و نیول شي . په هغه صورت کې چې وري کلمي اوبنی کولون گانگرين شوي وي باید په وسیع ډول ټول گانگرين شوي کلمي قطعه او ویستل شي . چې په دي صورت د مړني خطر فوق العاده زیات او حتی ۹۸ فیصده ته رسیږي . که یوه برخه د وري کلمي گانگرين شوي وي یا ډاکتر د هغه په هکله مشکوک وي نوموړي کلمي قطعه او پاتي برخه خوله په خوله انستموز ورکول کیږي . کلمي او مخصوصاً وري کلمي رنگ لږ تغیر کړي وي د مسارقي شریان نبض تعقیب او په هر ځای چې نبضان موجود نه وه مطلب یې دادي چې نوموړي ځای کې امبولي بندپاتي دي او د ارتیریوتومی طولاني شق په واسطه شریان خلاص او امبولي لري کیږي په هغه صورت کې چې ترمبوز تشکل کړي وي thromboendarterectomy باید اجرا شي وروسته د شریان د ترمبولو څخه ناروغ ته هیپارین تطبیق شي . او تر کنترول لاندي نیول کیږي تر څو چې بیا امبولي پیدا نه شي .

د مسارقي سفلي شریان د حاد بندوالي په صورت کې نکرزي کلمي قطعه او د کلمي پروکسیمل برخه (د مستعرض کولون ښي نیمايي برخه) خوله کولو ستومی کیږي . او دري میاشتي وروسته د کبدي زاویې د ازادولو څخه بیرته ترمیمیږي .

وروسته د عملیاتو څخه څرنګه چې مخکې د عملیاتو څخه اهمات نیول شوي وو باید بیا هم همغه تدابیر و نیول شي تر څو چې د کلمي ترانزیت نورمال وگرځي چې د انسداد په مبحث کې په مفصل ډول لیکل شوي دي دداسې ناروغانو مړني خطر وروسته د عملیاتو څخه ۸۵ فیصده بندول شوي دي .

د کلمې مزمن انسداد :-

د کلمو په مزمن انسداد کې د انسداد اعراض په خفیف او گذري شکل همیشه مینځ ته راځي د انسداد اعراض پیداکیدل امکان لري چې دتداوي یا بدون تداوي په بنفسي ډول د مینځ لار شي .

اسباب

دا نوعه انسداد زیاتره د کلمو په کارسینوما کې چې کلمې په تدریجی ډولبنډیري مینځ ته راځي زیاتر صاعده په دوهمه درجه نازله کولون او په دریمه درجه وری کلمې په کارسینوما مبتلا کیږي . همداسې د کلمو مزمن انسداد د انترایتس توبرکلوز _ پریطوانایتس _ داخل پریطواني بریدونه او التصاقات او دگپیدې د رادپشن څخه وروسته پیدا کیږي .

باید وویل شي چې د پاسني عواملو له کبله د کلمې لومن په نا تام ډول بندیري او د انسداد اعراض هم په ناتام ډول دحمل په شکل مینځ ته راځي .

پتورژنیس pathogenesis:

د کلمې انسداد د کلمې په کارسینوما کې د تومور په نشونما پوري اړه لري يعني هر څومره چې تومور نشونما وکړي په هماغه اندازه د کلمې لومن ډیر بندیري او د انسداد اعراض او علايم بارزوي . د توبر کلوز په حالت کې دا ناروغي ۸۵% فیصد په الیوسیکال ناحیه کې توضع کوي . دا توضع له دي کبله دي چې په دي ناحیه کې لمفواي انساج فوق العاده زیات وي . او ۱۵% فیصد سیکم او کولون مخصوصا صاعده کولون اشغولي او توبرکلوزي قرحات مینځ ته راوړي . د قرحي سیر او پر مختگ د کلمې د لومن په مینځ کې په حلقوي شکل صورت نیسي او په حلقوي ډول د کلمې لومن متضیق کیږي . همداسې قرحه ژور خواته هم وده کوي او بالاخره د کلمې د سوري کیدو سبب گرځي چې په دي صورت کې پریطوانایتس مینځ ته راځي .

کوم فکتورنه چې د پریطوان په جوف کې د التصاقات بریدونه په تشکل کې عمده رول لري عبارت دي له میخانیکي جروحات _ اسکیمیا _ بکتریايي فاعلتونه _ وریدي رکودت _ د پریطوان په جوف کې هیماټوم _ اجنبي اجسام لکه د تلک پوډر او د گاز پارچي او نور . د پاسني عواملو له کبله د پریطوان سطحه تخریش او تخریبیږي چې د تخریش له کبله حجروي فعالیت د پریطوان په سطحه اضافه کیږي او نوي انساج په غبري منظم ډول تشکل کوي او د بریدو او التصاقاتو د مینځ ته راتلو سبب گرځي . بریدونه په کلموباندي د میخانیکي فشار او التصاقات د کلمې دعرواتو د فاتیډو او زاویه جوړولو سبب گرځي او په نتیجه کې د کلمې لومن بندوي یا متضیق کوي او د تام یا نا تام انسداد ي حالت مینځ ته راوړي .

داخل بطني خبیث تومورونه لکه رحم -مټاني او پروستات د خبیث تومورونو د تداوي په منظور د گپیدې په سر شعاع تطبیقیري دا شعاع نه یوازي د کنسري نسج د تخریب سبب گرځي بلکې د کنسري نسج په څنگ د نورو غروو مخاطي طبقه چې د رادپشن په مقابل کې ډیر حساس دي هم تخریبیږي او په نتیجه کې د نورو تخریباتو د شفا کیدو په اثر التصاقات او تصیقات د کلمې په لومن پیدا او انسداد ي اعراض مینځ ته راځي .

سریري لویه :-

د کلمې مزمن انسداد د گپیدې د متناب پریوډیک دردونو سبب گرځي چې د در د سره یو ځای زړه بدوالي او کانگي هم موجود وي . که عامل د مزمن انسداد د کلمې تیرکلوزي وي ناروغ په متناب ډول اسهال او قبضیت لري اما په نورو حالاتو کې پر مختللي قبضیت موجود وي چې کله،کله د تام انسداد سبب گرځي نوموړي انسداد ي حالت امکان لري یوه یا دوه ورځي دوام وکړي او د کلمې پروکسیمال برخه د تش کیدو سره (د کانگي یا د معدوي تیوب سره) انسداد ي حالت له مینځ ځي په تفتیش کې گپیده عموماً پرسیډلي اوزیاتره وخت د گپیدې د جدار دپاسه د کلمې استداري حرکات په سترگو لیدل کیږي . په اصغا سره د کلمې اوازونه ډیر شديوي .

تشخيص:

قطعي تشخيص د ناروغ د تاريخچي _ لابراتوري معاینات او د رادیوگرافي په واسطه وضع کيږي ناروغ په خپل تاريخچه کي امکان لري د توبر کلوز سابقه عمليات او يا د راديشن د گيډي ترضيض څخه حکايه کوي .

د لابراتوري معایناتو له نظر ه عادي توبرکلوزي معاینات د مرض دتشخيص لپاره او همداسي د تفريفي تشخيص په هکله مرسته کوي . اما کوم معاینه چي د کولون د کار سينوما سره دا ناورغي تشخيصوي او له بلي خوا د کلمو د کارسينوما د تشخيص په هکله مرسته کوي عبارت دي له carcinoembriogeinc antigene چي په کنسري واقعاتو کي ددي انټيزن مقدار د لس (10ng)نانوگرام په يو ملي ليتر سيرم کي اضافه او په غيري کنسري واقعاتو مقدار يي لږ وي .

د مزمن انسداد قطعي تشخيص د رادیوگرافي په واسطه اجرا کيږي چي البته د باريوم د خوړلو يا دباريوم امالي څخه وروسته دورې کلمي او غټي کلمي يا د کولون دچوکات څخه رادیوگرافي بايد اجرا شي .

تداوی:

۱-د توبر کلوز په صورت کي :-که تام انسدايي حالت پيدا شوي نه وي د ناتام انسدا د په صورت کي ناروغ ته معويي تيوب تطبيق او کلمه يي په دوامدار ډول سکشن کيږي . د ورید له لاري مایعات _ ویتامينونه او انټي توبر کلوزيک دوا گاني تطبيقيږي . ددي تداوي سره امکان لري چي د څو ورځو لپاره انسدايي حالت رفع او وروسته انټي توبرکلوزيک دوا گاني تر يو نيم کال پوري ورته توصيه شي .

په هغه صورت کي چي تام انسدايي حالت موجود وي يادا چي محافظه کاره تداوي نتيجه ور نکړي په دي وخت جراحی عمليات استطباب پيداکوي .

که په الیوسيکال ناحیه کي تام تضيق پيداشي کولکتومی او که ناتام سټينوز (stenosis) وي Iliocolic Bypass عملیه بايد اجرا شي . او د جراحی تداوي په څنگ تر يو نيم کال پوري انټي توبرکلوزيک دوا گاني بايد تطبيق شي .

۲-د داخل پريطواني بريدونو او التصاقاتو په صورت کی :-

په بطني عملياتو کي يو بنه تخنيک څخه استفاده او د داخل پريطواني پټالوژيکي تغيراتو فني او علمي تداوي _ ترميم او درناؤ د بريدو او التصاقاتو دتشکل څخه مخنيوي کوي . د جداري او حشوي پريطوان هغه برخي چي انتاني يا غيري انتاني عواملو له کبله تخريب شوي وي بايد د سرب په واسطه پوښ شي . وروسته د عملياتو څخه بايد د پريطوان دجوف څخه هيماتوم _ پردي اجسام او نکروزي انساج لري شي بيا د پريطوان جوف د معقم سلين سره تل پريمينخل شي . د پريطوانايتس په حالاتو کي يا په هغه حالاتو کي چي وروسته د عملياتو څخه د پريطوان په ازاد جوف کي د هيماتوم تشکل يا د زوي د توليدو خطر موجود وي بايد په مخصوص او ژورو خاي کي درنونه تثبيت او تر څو چي پريطواني درناؤ قطع شوي نه وي بايد درنونه و نه ايستل شي او ددي لپاره چي درنو په چار چاپيره کي بطني غړو التصاق ونه کړي درن ته هره ورځ حرکت ورکړل شي .

۳-د راديشن له کبله که مزمن انسداد پيدا شوي وي .

په اوله مرحله کوشش وشي چي زيات شعاع تطبيق نه شي او همداسي ناروغان هميشه تر کنترول لاندي وي په هغه صورت کي چي وروسته د شعاع ورکولو څخه انسدايي حالت پيدا شي يواځيني تداوي يي عمليات دي . د کلمي هغه برخي چي د راديشن له کبله تنگوالي يا تضيق پيدا کړي وي قطع او د کلمي پاتي برخه په لمري مرحله خوله په خوله انستوموزورکړل شي . او که د ماوفه

کلمي قطعه کول يي امکان نه درلودل يا د کلمي پراخه برخه ماوفه شوي وو نو side to side by pass انستوموز بايد اجرا شي که انستوموز په غټو کلمو کي اجرا شوي وي د انستوموز ځاي څخه پورته بايد کولوستومی اجرا شي . د تذکر وړ دي چې بايد په دي ناروغانو کي د عمليات په وخت د کلمي د ډير لاس وهلو او د غيري ضروري التصاقتو د خلاصولو څخه بايد جدا ډډه وشي په غير ددي بيا انسدادی حالت مينځ ته راځي .
۴-د کلمي د کارسینوما په حالاتو کي :
په هره برخه کي په مفصل ډول تشریح کيږي .

دویمه برخه

د پریطوان جراحی ناروغی

د پریطوان مختصر اناتومی

پریطوان دیوه طبقه میزوتیلیل یا اندوتیلیل (Mesothelial or Endothelial) حجراتو څخه عبارت دی چې دا نری طبقه په خپل ټول امتداد دیو طبقه نرم منظم نسج چې د تونیکا پراپریا (Tunica propria) په نامه یادیزی په سر هموار شوی دی. یا په بل عبارت پریطوانی پانی دیولاندنی نرم منظم طبقی په واسطه تقویه شوی دی. ددی منظم طبقی په مینځ کی شحمی حجرات ، مکروفاز او یو شمیر کولاجن او ایلاستیک الیاف موجود دی. پریطوانی پانه دگیددی د جوف داخلی سطحه پوښوی چې د پاریتل پریطونیم (Parital- peritoneum) په نوم یادیزی. دا پریطوانی پانه دځیگر په علوی خلفی وجه کی او همداسی وروسته ددی څخه چه د حوصلی ځمکه او دگیددی د خلفی جداربنکتی برخه پوښ کړی داثنا عشرپه حدا دوباره انعکاس کوی. او د داخل بطنی اعضاؤ او غروسطحه پوښوی. یا په بل عبارت د نومروو اعضاوسیروزاطبقه (Visceral Peritoneum) تشکیلی.

په نارینه وکی پریطوان یو تړلی جوف جوړوی، اما په ښځو کی دا تړلی جوف ددوه رحمی تیوبونو پواسطه د رحم او مهبل له لاری باندنی محیط سره تماس پیدا کوی لدی کبله په ښځو کی یو تړلی جوف ندی.

جداری پریطوان د گیددی دجدار ننی سطحه – دحجاب حاجزبنکتی سطحه – د حوصلی داخلی مخ او د گیددی د خلفی جدار داخلی مخ پوښوی.

حشوی پریطوان (Visceral Peritoneum) د گیددی داخلی غروسطحه په لاندی ډول پوښوی:

۱- کوم داخلی بطنی غری چې ټوله سطحه یی د پریطوان پواسطه پوښل شوی دی
الف: کوم اعضا چه پریطوان نوموړی عضو ته کپسول جوړوی عبارت دی له ځیگر او توری څخه.

ب: کوم داخلی بطنی اعضا چی سیروزا طبقه یی د پریطوان پواسطه جوړه شویده عبارت دی د معدده – لمړی برخه د اثنا عشر – جیجینوم – الیوم – سیکم – مستعرض کولون – سیگموئید – رکتوم پاسنی برخه – رحم او مبیضونه.

۲- کوم داخل بطنی غری چې یوه برخه د هغود پریطوان پواسطه پوښل شویدی عبارت دی له: داثنا عشر دوهمه او دریمه برخه، نازله کولون، صاعده کولون، درکتوم منحنی برخه، د مهبل پورتنی برخه او دمثانی دجدار خارجی خلفی برخه

۳- کوم اعضا چی پریطوان د هغه په سرواقع شوی دی او دهغی سره تماس لری عبارت دی د پښتورگو، پانقرص او د پښتورگی دپاسه غده.

۴- کوم اعضا چی هیڅ پریطوان سره تماس نه لری او کاملاً دپریطوان په خلف کی واقع شوی دی عبارت دی د ریکتوم بنکتی برخه ، دمثانی قاعده ، قدامی سطحه او غاړه یی او دمهبل بنکتی قدامی او خلفی جدارونه .

دپریطوان جوف دجداری او حشوی پریطوانی پانو په مینځ کی قرار لری چې په دوه واړه او غټ پریطوانی جوفونو باندی ویشل شوی دی. پریطوانی وړوکی جوف یا (lesser peritonealcavity) دمعدی په خلف کی قرار لری. پریطوانی غټ جوف دمعدی په قدام او د مستعرض کولون څخه ښکته واقع دی. دادوه جوفونه دیو سوری په واسطه چی د (epiploicum foramen) یا (Foramen of Winslow) په نوم یادیزی یو د بل سره ارتباط پیدا کوی. دپریطوان سطح کاملاً ښویه دی ددی لپاره چی یوه طبقه پریطوانی پانه د بل پریطوانی پانی په

سطح باندی په اسانی سره وینویږی د پریطوان په جوف کی معمولاً په یو کاهل سری کی ۱۲۰ ملی لیتره مایع د سیروم په شکل موجود وی.

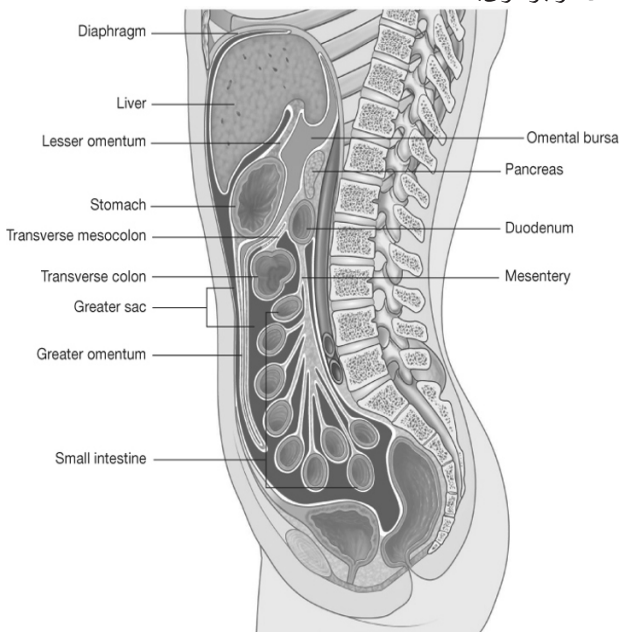

Drake: Gray's Anatomy for Students, 2nd Edition.
Copyright © 2009 by Churchill Livingstone, an imprint of Elsevier, Inc. All rights reserved.

سرب یا (Omentum)

د پریطوان د دوه پانو څخه جوړ شوی دی دا دوه پریطوانی پانی چی یوه ئی دمعدی قدامی مخ او بل ئی دمعدی خلفی مخ پوښوی د معدی دلوئی انحنأ په برخه کی سره یو ځای کیږی او د لمن په شکل ښکته په ازاد ډول د وړو کلمو په سطحه سیر کوی او بیرته دواړه پریطوانی پانی پورته جکیږی او د کبیره سرب دجوړولو څخه وروسته د مستعرض کولون قدامی او خلفی مخونه او د هغه د مساریقی سطح پوښوی او بالاخره د گیدی د خلفی جدار په سطحه خپل سیر ته ادامه ورکوی.

پدی ډول کبیره سرب د دوه جوړه (څلور طبقه) پریطوانی پانو څخه جوړه شوی.

د کبیره سرب شراین: د چپ Gastroepiploic arteria په یوه شعبه د طحالی شریان دی او د ښی Gastroepiploic arteria چی یوه شعبه د Gastroduodenal arteria دی او دا شریان یوه شعبه د کبیدی شریان دی منشأ اخلی.

او د سرب وریدی وینه په Splenic vein کی توئیری او دا ورید په باب ورید ختمیږی .

څرنگه چی د معدی د اناتومی په مبحث کی ذکر شو چی سرب د التهاب د محدودولو وظیفه په غاړه لری نو د پریطوان د جوف په هره برخه کی چی التهاب تانسس وکړی د سرب پواسطه محدودیږی او د هغه د انتشار څخه مخنیوی کوی.

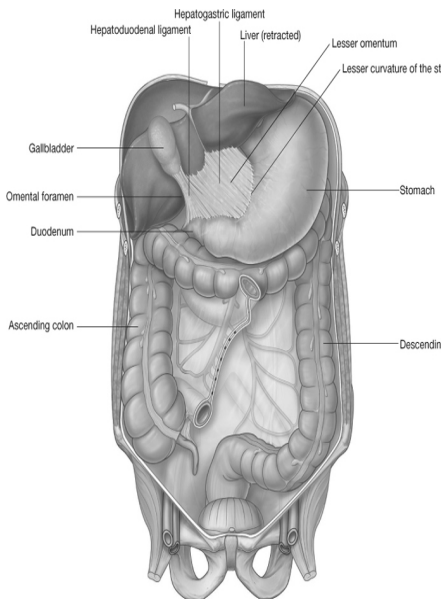

Drake: Gray's Anatomy for Students, 2nd Edition.
Copyright © 2009 by Churchill Livingstone, an imprint of Elsevier, Inc. All rights reserved.

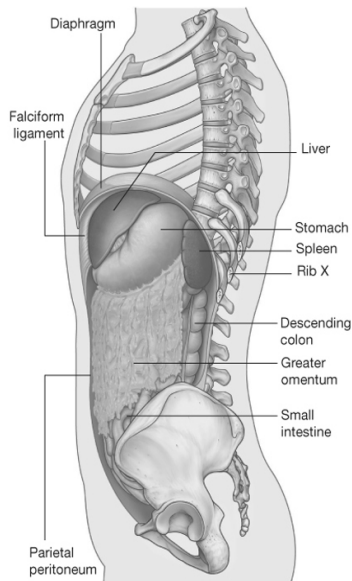

Drake: Gray's Anatomy for Students, 2nd Edition.
Copyright © 2009 by Churchill Livingstone, an imprint of Elsevier, Inc. All rights reserved.

د پریطونان تعصیب (Innervation):-

جداری پریطونان د محیطی (somatic) او حشوی (visceral) اعصابو پواسطه تعصیب شوی دی نولدی کبله فوق العاده حساس وی او د پوستکی په شان د هر نوع تنبهاټو په مقابل کی ځواب وایی او د موضعی یا عمومی دردونو سبب گرځی. د جداری پریطونان قدامی برخه یا په بل عبارت هغه برخه د جداری پریطونان چی دگپدی د قدامی جدار سره په تماس دی فوق العاده زیات حساس دی او د جداری پریطونان هغه برخه چی حوصله یی پوښه کړی نسبتاً لږ حساس دی د جداری پریطونان د موضعی تنبهاټو او دهغه له کبله د موضعی عکس العمل د ښکاره کولو له مخی په سرپریتو کی د داخل بطنی امراضو په تشخیص کی زیات استفاده کیری. له هغه ځایه چی د جداری پریطونان جروحات او التهابات د گاونډی او نژدی ارادی عضلاتو د شخوالی او سپرم سبب گرځی نو د دی عضلاتو عکس العملونه د تندرئس او (ریبواند تندرئس) په شکل نظاهر کوی او د دی نظاهراتو د موجودیت له مخی د داخل بطنی امراضو سیر او پرمختگ تعینیری.

حشوی پریطونان یواځی د اوتو نومیک اعصابو پواسطه تعصیب شوی دی او لدی کبله د فشاری او حرارتی تنبهاټو په مقابل کی ډیر حساس ندی او د دی نوع تنبهاټو په مقابل کی داخل بطنی اعضاء ډیر لږ د موضعی درد په شکل عکس العمل ښکاره کوی. حشوی اعصاب زیاتره د ترکش (traction) او دیستنشن (Distention) تنبهاټو په مقابل کی د کرمپ اوکولیک په شکل عکس العمل ښکاره کوی.

د وړو کلمو مساریقه او د صفراوی لارو تعصیب ډیر ښه غنی دی او د تنبهاټو په مقابل کی د موضعی او د گپدی د عمومی درد سبب گرځی. د مساریقی د شدید تنبهاټو په اثر مثلاً د مساریقی د زیات کشش له کبله عصبی عکس العمل د برادی کاردیا (Brady cardia) او د هایپو تنشن (Hypotension) په ډول ښکاره کیری.

اما د وړو کلمو تعصیب په یواځی او جلا ډول چندان ښه ندی او د وړو کلمو تنبهاټو په اثر یواځی د گپدی په مینځنی برخو کی د لږ مبهم درد په شکل عکس العمل ښکاری. د وړو کلمو د شدید

تنبهااتو په اثر مثلاً د عملیات په وخت کی د کلمو د ډیر لاس وهلو سره یا د شدید التهابی تنبهااتو په اثر حشوی عکسه د کلمو د فلج په شکل تظاهر کوی.

د پریطوان فیزیولوژی :-

۱- پریطوان د یو قابل نفوذ پردی په صفت :-

په یو کاهل سری کی د پریطوان سطحه تقریباً د ۲ مترورمربع پوری پراخوالی لری یا په بل عبارت د پریطوان سطحه او د وجود د پوستکی سطح سره یو برابر وی یعنی پریطوان سطح د پینتورگو د گلومیلورو (kidney Glumerule) د فلتر سطح به نسبت پراخه ده.

د پریطوان برخلاف د پوستکی یوه نیمه قابل نفوذ غشاء ده او په دواړو سمتونو کی د اوبو، الکترولایتو، پپنیدو او ورو کی پروتینی مالیکولو د انتقال سبب گرځی. یعنی د پریطوان جوف وجود خواته او د وجود څخه پریطون جوف ته د نوموړی موادو انتقال د پریطوان له لاری صورت نیولای شی.

په نورمال حالت د پریطوان په جوف کی تقریباً ۱۲۰ ملی لیتره په اندازه سیروم ډوله مایع موجود وی چی د دی مقدار مایع پواسطه د کلمو د عرواتو او د کلمو او د گیدی د جدار ترمنځ حرکات په اسانی صورت نیسی له هغه ځایه چی پریطوان په دوه سمت مایعاتوته انتقال ورکولایشی لدی کبله پریطوان ته نیمه قابل نفوذ غشاء نوم ورکړ شوی دی.

کوم مایع چی په نورمال حالت د پریطوان په جوف کی موجود دی د خارج حجروری مایعاتو یوه برخه جوړوی د دی مایع اوسموتیک (osmotic) او هایډرولیک غلظت د پریطوان د دوه سمت مایعاتو انتقال خاصیت کنترول په غاړه لری. پدی ډول کوم وخت چی د دی مایع غلظت اضافه شی د وجود څخه پریطوان جوف ته مایعات کش کیری او کوم وخت چی د پریطوان د مایع غلظت کم شی د پریطوان د جوف څخه مایعات وجود خواته داخلیری.

د دی سیف (passive) عملی په اساس د پریطوان په جوف کی د ځینی داخل حجروری او بین حجروری موادو فعال جذب ته زمینه مساعدیری او لدی لاری څخه یو شمیر اضافه مواد د وجود څخه پریطوان جوف ته او له هغه ځایه د باندی ایستل کیری او برخلاف کوم مواد چی د وجود په مینځ کی لږ دی پریطوان جوف ته اچول کیری او د دی لاری وجود خواته جذبیری د مثال په توگه یو مایع چی زیات اوبه ولری او غلظت یی لږ وی د پریطوان په جوف کی واچول شی ډیر ژر دهغه غلظت بین حجروری مایعاتو یا د وینی د پلازما سره په تعادل راځی.

البومین، الکترولایت او یوری محلولات په آزاد ډول د پریطوان د جوف څخه وینی ته او د وینی څخه پریطوان جوف ته تبادلې کیری. د پریطوان د پانی لخوا عموماً انتی بایوتیکونه جذبیری. (اندوزن) او (اکسوزن) توکسیک موادو په شمول د باکتريا د توکسینو په اسانی سره د پریطوان له خوا جذبیری. او د عمومی اعراضو د منځته راتلو سبب گرځی له هغه ځایه چی د پریطوان سطح وسیع او پراخه ده نو د موادو جذب او برخلاف د وجود څخه د موادو داخلیدل پریطوان جوف ته عموماً په کتلوی ډول او په غټ حجم صورت نیسی.

د پینتورگو د عدم کفایي په حالت کی چی د پتاسیوم او یوریا سویه په وینه کی ډیر جگ وی د مخصوص مایعاتو پواسطه چی پریطوان ته اچول کیری او د پتاسیوم او د یوری غلظت پدی مایعاتو کی ډیر لږ دی نو وروسته د څو ساعتو څخه د پتاسیوم او یوریا غلظت چی په وینه کی زیات دی پریطوان جوف ته داخل او له دی ځایه څخه د باندی خارجیری چی دا عملیه د Peritoneal Dialysis په نوم یادیری.

برخلاف د کلمو د اختتافی انسداد په حالاتو کی چی د کلمی د لومن او د نکروز شوی انساجو څخه توکسیک مواد پریطوان جوف ته داخلیری ژر جذب او د عمومی اعراضو دمنځته راتلو سبب گرځی. همداسی د پریطوان تبدالی په څنگ د حجاب حاجز لمفاوی قناتوته چی د پریطوان د جوف

په سقف کی قرار لری هم د اوبو او الکترو لایتو په انتقال کی د وجود څخه پریطوان جوف ته او د پریطوان د جوف څخه وجود خواته مهم رول لوبوی او له همدی کبله ده کوم وخت چی د حجاب حاجز بنکته سطح د شدید التهابی حالت سره مخامخ کیږی لږ اندازه مایع د همدی لمفوی قناتو له خوا پلورایی جوف ته ازادیږی.

۲- د پریطوان عکس العمل د جروحاتو په مقابل کی :-

پریطوان وروسته د ژوبلیدو څخه ډیر ژر التیام کوی او د پریطوان وسیع دیفکت په ظرف د څو ساعتو کی د مینځه ځی دا ځکه چی د پریطوان ترمیم د پوستکی په شان چی د زخم د شونډی څخه مرکز خواته د ایپتل نشونما صورت نیسی داسی ندی. بلکی یو شمیر میزوتیلیال حجرات د پریطوان د نورمال سطح څخه مجروحه یا دیفکت ناحیې ته مهاجرت کوی او حجروی نشونما نه یواځی د پریطوان د جرحی د شونډی څخه شروع کیږی بلکه کوم میزوتیلیال حجرات چی د جرحی په منځ او مخصوصاً د دیفکتی ناحیې په منځ کی ځای په ځای شوی دی وده او نشونما کوی او پدی ډول ځکه چی حجروی نشونما دوه منبی لری نو پریطوانی زخم نسبت نورو زخمونو ته ژر التیام کوی. که د پریطوان نورمال التیام د التهاب له کبله په تاخیر واچول شی یا داچی ناتام التیام وکړی پدی وخت کی التصاقات پیداکیږی. څرنګه چی د التهابی شوی میزوتیلیال حجراتو څخه فبرین افرایږی چی وروسته دا فبرین اگلوتینیشن کوی او فبرینی التصاقات مینځته راوړی که دا فبرینی التصاقات ژر د منځه لاړنشی او پاتی شی د هغه د منځ په ظرف د پنځه تر لسو ورځو پوری فیبروبلاست حجرات تشکیل او د هغه په منځ او اوعیه پرمختګ کوی او بلاخره اورګنایز کیږی.

۳- د پریطوان انتانی ضد یا Anti- Infectious خاصیت :-

په نورمال حالت پریطوان د انتاناتو به مقابل کی ښه مقاوم دی د مثال په توګه که یو مقدار باکتریا د پریطوان به جوف کی زرق شی ډیر ژر د فاګوسایټوزس د عملی په واسطه لمړی محدود او بیا له منځه ځی او که عینی مقدار باکتریا پوستکی لاندی زرق شی حتماً ابسی جوړوی یا داچی شدید سلولایټس منځته راوړی. د پریطوان باکتریایی التهاب هغه وخت منځه ته راځی چی د پریطوان جوف په دوامداره توګه یا د یو شدید ویروالانس لرونکی باکتریا پواسطه ملوث شی. د پریطوان په جوف کی د انتان په مقابل په دوه میخانیکیت سره صورت نیسی.

۱- انتان د محدودولو میخانیکیت

۲- فاګوسایټوز د عملی په واسطه

۱- انتان د محدودولو په منظور کوم ځای کی چی انتان تاسیس شی د سرب حشوی او جداری پریطوان پواسطه نوموری انتان چاپیریږی وروسته دهغه څخه د پریطوان د التهابی عکس العمل به اساس چی Vasodilatation صورت نیسی د اوعیې د جدار څخه پلازما او فبرین خارج او د پریطوان به سطح مخصوصاً په هغه ځای کی چی انتان محدود شوی دی یو فبرینی سطح جوړیږی پدی ډول له بوی خوا په خپله پریطوان او له بلی خوا فبرینی پای انتان محدودوی.

۲- کوم وخت چی انتان محدود شو د پریطوان د جدار څخه د فبرینی او د پلازما سره یوځای د وینی دفاعی عناصر هم خارجیږی او د انتان د محدودولو څخه وروسته کوشش کیږی چی د دی عناصرو پواسطه انتان فګوسیټی او د منځه لاړ شی.

د پریطوان په جوف کی د اجنبی اجسامو موجودیت د پریطوان د سطح د تخریش سبب ګرځی. او وروسته د تخریش څخه د پریطوان نورمال سطح خپل طبیعی نسجی خاصیت له لاسه ورکوی یا په بل عبارت د اجنبی اجسامو د تخریش په اثر د پریطوان په سطح فیروزی نسج پیداکیږی او پدی وخت پریطوان نشی کولای چی خپل انتانی ضد خاصیت او فعالیت په صحیح ډول سرته رسوی.

۴- مخکی تذکر ورکر شو چی د پریطوان په جوف کی یوه اندازه مایع موجود دی او دا مایع د حشوی او جداری پریطوان سطح بنوی کوی. پدی ډول له یو خوا د کلمو استداری حرکاتو ته اسانتیا برابری او له بلې خوا د گپیدی جدار او حجاب حاجز حرکاتو ته د تنفس په وخت مرسته کوی. او دا دوه عضوی په اسانی سره د تنفس په حرکاتو کی اشتراک کوی.

۵- د پریطوان د هایدرو استاتیک فشار :-

په نورمال حالت د پریطوان داخلی فشار تقریباً اته سانتي متر اوبو ته رسیږی. په هغه حالاتو کی چی د گپیدی د جوف ظرفیت د حجاب حاجز یا د گپیدی جدار د تقلص په اثر کم شی د پریطوان جوف فشار زیاتیږی. مثلاً کوم وخت چی سری و توخیری حجاب حاجز بنکته خواته راخی او د گپیدی قدامی جدار تقلص کوی پدی وخت د پریطوان جوف فشار ۱۵۰ سانتي مترو اوبو ته جگپیری همداسی کوم وخت چی پریطوان التهابی شی د گپیدی په جدار کی شخوالی پیداکیږی او داخل پریطوانی حجم کمیری او فشار یی جگپیری.

د پریطوان التهاب یا Peritonitis

تعریف :- د گپیدی په جوف کی د جداری یا حشوی پریطوان سطح د ټول یا د یوی برخی د التهاب څخه عبارت دی. دغه ناروغی %۲۵ د پریطوان ناروغی تشکیلی.

په کلاسیک ډول د پریطوان التهاب په ابتدایی یا primary او ثانوی Secondary ویشل شوی دی اما د سیریری او کلنیک له نظره دا تقسیمات چندان ارزښت نه لری ځکه کوم وخت چی جراح یو پریطونایتس ناروغ سره مخامخ کیږی د حاد تقیحی پریطونایتس تر تشخیص لاندی خپل تداوی سرته رسوی او د پریطونایتس ابتدایی یا ثانوی حالت هغه ته کوم مفهوم نه لری.

د پریطونایتس ټول واقعات له هره سببه چی وی د ناروغی په شروع کی پریطوانی پانی التهابی کیږی او دهغه په تعقیب د هضمی جهاز ترانزیت او د عضویت د مایعاتو توازن خرابیری چی د دی دوه تغیراتو په اثر په ثانوی ډول یو شمیر پتالوژیکي تغیرات په زړه، تنفسی جهاز، پستورگو، اندوکرابین غدوات او د عضویت د میتابولیکي په وظایفو کی منځ ته راخی.

دجراحی له نظره چی کومه طبقه بندی ډیر ارزښت لری هغه په لاندی ډول ده

۱- local peritonitis:- البته په خاصه برخه کی تر یوه وخته دomentum پواسطه احاطه وی او که پرختگ وکری نو بیا په General Peritonitis باندی بدلیری.

۲- General Peritonitis :

د پریطونایتس تصنیف (Classification of peritonitis) :-

په عمومی ډول پریطونایتس په دوه عمده گروپو ویشل شوی دی

۱- حاد پریطونایتس --- Acut peritonitis

۲- مزمن پریطونایتس Chronic peritonitis

۱- حاد پریطونایتس په دوه گروپو تقسیمیری

الف: حاد تقیحی پریطونایتس.

ب: حاد اسپتیک پریطونایتس (Acute aseptic peritonitis):

چی په لاندی گروپونو تقسیمیری:

✓ د معدی د عصارى له کبله (په لمړی کی معقم مگر وروسته منتن کیری)

✓ د پانقراس د عصارى له کبله

✓ د صفرا د عصارى له کبله

✓ د تشومتیازو له کبله

✓ حاد هیمو پریطونایتس

✓ میکونیم پریطونایتس

✓ Chylus پریطونایتس (دلمف دخارجیدو څخه د پریطوان جوف ته ددی Peritonitis باعث کیری)

✓ موکوز پریطونایتس

✓ اندو توکسین پریطونایتس

✓ د معقم پردی اجسامو (foreign body) پریطونایتس: لکه د جراحی عملی نه وروسته د جراحی سامان او یا د گاز د پارچی پاتی کیدل د پریطوان په جوف کی ددی ډول peritonitis باعث کیری.

✓ د باریوم پریطونایتس: که چیری د رادیولوژیک معایناتو په وخت کی د باریوم اندازه زیاته شی نو د کلمو د rupture باعث کیری او دغه ډول peritonitis منځ ته راځی.

۲- مزمن پریطونایتس په دوه گروپونو ویشل شوی دی:

الف: توبرکلوزی پریطونایتس

ب: غیری توبرکلوزی یا گرانولوماتوز پریطونایتس

حاد تقیحی پریطونایتس Acute suppurative peritonitis

اسباب:-

د حاد تقیحی پریطونایتس اسباب په کلاسیک ډول په څلورو گروپونو کی ویشل شوی دی.

الف - هغه پریطونایتس چی د داخل بطنی اعضاو د التهاب یا د گانگرن په اثر یا داچی د کلمی د لومن څخه پریطوان جوف ته د مکروبونو د مهاجرت له کبله منځته راځی.

۱- د هضمی جهاز د التهابی یا غیرالتهابی قرحاتو سوری کیدل:- د اثنا عشر او د معدی قرحاتو سوری کیدل په اوله مرحله کی د اسپتیک (Aseptic) او وروسته د تقیحی حاد پریطونایتس سبب گرځی. همداسی د محرقی د اختلاط په سیراو د کلمو په توبرکلوز او گرانولوماتوز افاتو کی هم هضمی جهاز سوری کیږی او حاد تقیحی پریطونایتس منځ ته راوړی او Diverticulitis هم باعث کیداشی د Peritonitis .

۲- حاد اپنډیسایتس (Acute appendicitis):-

د حاد تقیحی پریطونایتس عمده سبب مخصوصاً زموږ په هیواد کی چی ناروغان ژر تر ژره ډاکتر ته مراجعه نه کوی جوړه وی. اما باید وویل شی چی مخکی لدی څخه چی حاد اپنډیسایتس عمومی پریطونایتس جوړ کړی لمړی موضعی دا ځکه چی Omentum د ساحی څخه را چاپیر کیږی (نظر په مقاومت د ناروغ او د مکروب ویرو لانس) پریطونایتس جوړه وی. او وروسته دا موضعی پریطونایتس په عمومی پریطونایتس بدلیری کوم وخت چی عمومی پریطونایتس منځته راځی معمولاً موضعی اعراض او علایم په ټول گیډه کی انتشار کوی او په ظرف د څو ساعت به عمومی بطنی علایم بدلیری.

۳- حاد سلپنجایتس (Acute salphangitis):-

منتشر درد په ټول گیډه کی او بنکاره تندرینس، اسپازم او شخوالی د گیډی به سفلی برخو کی د حاد سلپنجایتس په لمړیو مرحلو کی موجود وی او د نفیرو د التهاب د پرمختگ سره سم د عمومی پریطونایتس سریری اعراضو او علایم هم منځه ته راځی.

۴- د مساریقی د او عیبی حاد بندوالی :-

د مساریقی او عیبی حاد بندوالی د گیډی د شدید درد سبب گرځی او د پریطونایتس سریری اعراض او علایم د کلمو د گانگرن کیدو او د پریطون په جوف کی د گانگرن شوی کلمی د انتان د انتشار له کبله منځته راځی.

۵- حاد کولی سیستایتس :-

حاد کولی سیستایتس هغه وخت د عمومی پریطونایتس سبب گرځی چی التهابی شوی صفراوی کڅوړی سوری شی او زوی یی په ټول گیډه کی انتشار وکړی.

۶- حاد دایورتیکولایتس :-

د اپنډیسایتس به شان هغه وخت د عمومی تقیحی پریطونایتس سبب گرځی چی سوری شی. که دایورتیکول په کولون کی موقعیت ولری د دایورتیکولایتس د سوری له لاری زیات اندازه هوا پریطون جوف ته داخلیری او نه یواځی د پریطونایتس سریری تظاهرات منځه ته راځی بلکی گیډه زیات توسع کوی.

۷- د غټو او وړو کلمو په انسداد کی چی کلمی ډیر توسع کړی وی او د انسدادی حالت څخه زیات وخت تیر شوی وی د کلمی د لومن څخه مکروبوڼه د کلمی د نری شوی جدار څخه تیریری او د پریطون په جوف کی ځان رسوی او حاد تقیحی پریطونایتس جوړه وی.

ب :- هغه پریطونایتس چی مکروبی عوامل د وینی له لاری پریطون جوف ته راځی او پریطونایتس جوړوی:-

په لری فیصدی باکتریا د هیماتوژن له لاری د پریطون په جوف کی داخلیری او د عمومی پریطونایتس سبب گرځی چی ځینی مولفین دا نوع پریطونایتس ته ابتدایی یا Primary پریطونایتس په نامه یادوی دانوع پریطونایتس په نفروتیک او اسایتیک ناروغانو کی زیات تصادف کیږی.

ج- د پریطون د چار چاپیری اعضا اسی گانی که په معین وخت تداوی او درناز نشی امکان لری چی د پریطون په جوف کی به بنفسهی ډول تخلیه او د عمومی پریطونایتس د منځته راتلو

سبب گرخی. مثلاً د پستورگو، د خگر، د پانقراس د توری او د مساریقی د لمفاوی غدواتو ابسی گانی که په معین وخت او علمی ډول تداوی نشی امکان لری چی د پریطوان به جوف کی درناز او عمومی پریطونایتس جوړه کری.

د -- هغه پریطونایتس چی د گیدی د ترضیضاتو په مبحث کی په مفصل ډول ذکر کیری معمولاً وروسته د گیدی د پخ یا تیره ترضیضاتو څخه د گیدی د داخلی غرو ژوبلیدل او د دوی محتوی پریطوان جوف ته داخل او د حاد تقیحی پریطونایتس سبب گرخی.

د گیدی په جوف کی د انتان د انتشار خصوصیات:-

کوم وخت چی باکتیریا د پریطوان په جوف کی داخل شی عموماً په ټول پریطوان کی انتشار کوی او عمومی پریطونایتس منخته راوری. برخلاف پریطوان د خپل مدافعی میخانیکیت په اساس په زیاتو واقعاتو کی د باکتیریا د انتشار څخه مخنیوی کوی او یو شمیر یی له منځه وری.

که د پریطوان مدافعی میخانیکیت د انتان د محدودولو په هکله په لمړی مرحله کی موفق شی او همداسی د باکتیریا او عضویت د مدافعی عناصرو د مدافعی مقابلی په نتیجه کی انتان محدود پاتی شی پدی وخت کی د پریطوان په جوف کی په موضعی ډول منتن خایونه او ابسی گانی تشکیلوی. که د پریطوان او د عضویت لمړی مدافعی میخانیکیت د انتان په محدودولو کی موفق نشی پدی وخت کی انتان د پریطوان په جوف کی انتشار کوی او باکتیریا د اکسوداتیف او ترانسوداتیف مایعاتو په منځ چی د پریطوان په جوف کی راټولیری وده او نشونما کوی او عمومی پریطونایتس منخته راوری. په حاد تقیحی پریطونایتس کی چی باکتیریا د پریطوان په جوف کی شدیداً فعالیت کوی د وجود عکس العملونه هم د انتان په مقابل کی شدید وی د انتان شدت او سرعت په حاد تقیحی پریطونایتس کی په لاندی فکتورو پوری اړه لری.

۱ - د ملوث کونکی باکتیریاو په ویرواناس:-

کوم وخت چی پریطوان جوف د معدی معایی لارو د منتن موادو په واسطه ملوث شی یو داسی تقیحی پریطونایتس منخته راوری چی په هغه کی د مکروبونو زیات انواع (Mixed or polymicrobial) مداخله لری کوم مکروبو ته چی د حاد تقیحی پریطونایتس سبب گرخی په ترتیب عبارت دی له , Aerobic coliform انایروبییک Bacteroide مکروبونه، انایروبییک اسټرپتوکوک او ایروبییک اسټرپتوکوک، انتیروکوک او کولسټریدیا.

په تقیحی پریطونایتس کی د مړه کیدو خطر د پریطوان په جوف کی د پتوزن مکروبونو په شمیر او زیاتوالی پوری مستقیماً ارتباط لری. کوم وخت چی غایطه مواد د پولی میکروبیال په شکل پریطوان ته داخل شو د پریطوان په منځ کی مکروبونه د Synergistics په شکل فعالیت کوی او د دی مکروبو مخصوص ویرواناس د هر نوع مکروب د جلا جلا ویرواناس څخه زیات وی او دا ثابته شوی ده چی د پریطوان په منځ کی د انایروبییک مکروبو موجودیت نه یواخی د ایروبییک مکروبو د ویرواناس د زیاتوالی سبب گرخی بلکی د دی مکروب د موجودیت په اثر داسی زمینه مساعدیری چی کوم ایروبییک مکروبونه چی په نورمال حالت یواخی د اسی د منځه ته راتلو سبب گرخی پدی حالت کی د عمومی پریطونایتس سبب گرخی د تقیحی پریطونایتس په حالاتو کی کوم وخت چی فکر کیری انایروبییک مکروبونه مداخله لری که د عملیات په وخت د گیدی جوف لږ تر لږه د دوه ساعتو لپا ه ازادی هوا سره په تماس کی پاتی شی وروسته د عملیات څخه د انایروبییک مکروبو د بیا مداخلی خطر ډیر لږ وی.

۲ - پریطوان د ملوث کیدو په ساحه او د ملوث کیدو په موده کی :-

هر څومره چی د پریطوان وسیع ساحه ملوث شوی وی په هماغه اندازه انتان شدید سیر کوی او همداسی هر څومره چی د پریطوان جوف زیات وخت لپاره د انتان سره په تماس وی په هماغی

اندازی سره زیات ملوث کیری او انتان شدید سیر کوی د مکرובونو د انتشار په برخه کی د پریطوان په منځ د کلمی حرکت او د گیدی د جدار او د حجاب حاجز حرکات او د ځمکی جاذبه قوه مهم رول لری. همداسی د پریطونایتس وخامت او وسعت نه یواځی د انتان د منبع په وسعت (د معدی معایی په لارو کی د سوری پراخوالی) پوری اړه لری بلکی د معدی معایی په قنات کی د انتان د منبع په موقعیت پوری هم ارتباط لری. مثلاً د کلمو د پاسنی برخو محتوی نسبت د کلمی د بسکتنی برخوته ډیر متنن ندی.

۳ - د باکتریا سره د مرسته کوونکی عوامل په موجودیت یا عدم موجودیت :-

کوم وخت چی د پریطوان په جوف کی د مکروبو سره یوځای هیموگلوبین او موکوز موجود وی پریطونایتس په وخیم ډول سیر کوی ځکه چی د دی موادو موجودیت د مکروبو لپاره بهترینه زرعیه وسط دی. همداسی د پریطوان په جوف کی داجنبی اجسامو موجودیت مخصوصاً هغه اجنبی اجسام چی پروتینی خاصیت ولری د التهاب د شدت او وخامت سبب گرځی. لکه هماتوم، موکوز، مرنسج او داسی نور.

۴ - غیرکافی تداوی او مؤخر تداوی :-

په ټول بطنی ترضیضاتو کی مخکی د دی څخه چی د پریطونایتس واضح سریری لوحه بسکاره شی باید جراحی عملیاتو ته اقدام وشی. او د خنډ په صورت پریطونایتس که موجود وی شدت پیداکوی. همداسی د پریطونایتس په حالاتو کی انتی بایوتیک ورکول د انتان د محدودولو په منظور مخکی د عملیات څخه مخصوصاً هغه وخت چی ناروغ د مجهز روغتون څخه لری وی مفید دی اما د اساسی تداوی په منظور غلط دی بلاخره په داخل بطن کی ابسی گانی باید حتماً په معین وخت درناز شی او د معاینی په وخت د زیات او شدید مانور ورکولو څخه ډډه وشی په غیر د دی امکان لری چی ابسی وچوی او انتان په ټول پریطوان کی انتشار وکړی. همداسی د داخل بطنی ابسی گانو په موجودیت د قوی لکزاتیف ډواگانو د تطبیق څخه باید ډډه وشی ځکه چی د لکنز اتیف ډواگانو د تطبیق سره د کلمو استداری حرکات اضافه او د ابسی جدار به د کلمو د عروانو پواسطه جوړ شوی دی تخریبیری او د ابسی محتوی د پریطوان په جوف انتشار کوی.

د پریطوان اناتومویتالوژیک تغیرات په حاد تقیحی پریطونایتس کی :

د انتان او التهاب په اثر په پریطوان کی لمړی هایپریمیا پیداکیری چی ترانسودیشن سره تعقیبیری. د پریطوان په لاندی طبقاتو کی ازیما او احتقان فوراً منځ ته راځی د پریطوان له لاری د جذب عملیه خرابیری او له هغه ځایه چی په پریطوان کی هایپریمیا موجود دی د نورمال په نسبت کوم شیان چی ډیر غټ مالیکول وزن لری هم د پریطوان د فلتر څخه تیرییری. د خارج الحجروی مسافاتو څخه د مایعاتو ترانسو دیشن د لږ اندازی پروتین احتوا کوی پریطوان جوف خواته د زیات اندازه پولی مورفونوکلیر لوکوسیتو سره یو ځای صورت نیسی او د دی په مقابل کوم مکروبی توکسین او مواد به د پریطوان په جوف کی ټول شوی دی د پریطوان له خوا جذب او دوران ته داخلیری نو پدی مرحله کی پریطوان د یو څلورلاری په شکل رول لوبوی څرنګه چی یو شمیر مواد د دوران څخه د گیدی جوف ته او یو شمیر مواد د گیدی د جوف څخه د دوران خواته انتقال ورکوی.

وروسته د ترانسودیشن د مرحلی څخه په پریطوان کی د اکسودیشن مرحله شروع کیری. څرنګه چی د التهابی پریطوان څخه چی التهاب یی پرمختګ کړی ده یوه اندازه اکسودات مایع چی زیات اندازه پروتین، فبرین او د پلازما نور پروتینی مواد احتوا کوی خارج او د پریطوان به جوف کی توبیری. دا مایع پرند کیدو ته میلان لری چی د دی مایع د پرند کیدو په اثر د کلمو

عروا ت يو بل سره يا نورو احشاو سره يا د گيډي د جدار سره التصاق كوي او دا التصاقات د انتان د محدود ولو په هكله ډير مرسته كوي د انساجو په منځ كې د ريبونوكلييك اسيد (RNA) او دى- ريبونوكلييك اسيد (DNA) نسبت او موجوديت د پروتين د توليد د مشعر په صفت قبوله شوى ده. او د پريطونائيس په حالاتو كې د حجراتو په منځ د دى دوه مادو مقدار د نورمال څخه كميرى او كوم وخت چي التهابي وثيره د ۲۴ ساعتو څخه زيات د پريطوان په منځ كې په فعال ډول پاتي شى د انساجو په منځ كې د دى دوى مادبي مقدار كميرى. او څرنگه چي دا دوه مادى د حجراتو د تشكيل اساسى ماده ده نو پدى وخت د پريطوان ترميمي فعاليت هم كميرى. د دى وثيرى په څنگ د حجراتو هايپوكسيا او د باكتريا له خوا د كولاژن او د پروكولتيك انزايمو افراز د كولاژن دستنيز څخه مخنيوى كوي.

د پريطونائيس پټورنيزيس :-

په پريطونائيس كې د عضويت په يو زيات شمير اعضاؤ كې تغيرات منځ ته راځي چي دا تغيرات په هره عضوه كې به جلا جلا ډول تر مطالعي لاندې نيسو.

۱- **معايى تغيرات :-** د پريطوانى تخريش په مقابل كې د كلمو لمري عكس العمل د هغه د حركاتو د زياتوالى په شكل نماهر كوي. وروسته د يوې لنډى مودى څخه د كلمو د حركى فعاليت به انحطاط راځي او يو ايندمايك اليوس منځ ته راځي. چي د دى اليوس په اثر كلمى توسع كوي او دهغه به منځ كې گازات او مايعات جمع كوي. ټول شوى گازات د هغه گازاتو څخه عبارت دى چي ناروغ د خولى له لارى تيروي. كوم وخت چي اليوس منځ ته راغى د كلمى د لومن په منځ كې څرنگه چي ميخانيكيټ يى د انسداد په مبحث كې تشرېح شوى دى د مايعاتو Exsorption زياتيرى. برخلاف د كلمى د لومن كې د مايعاتو جذب يا Insorption خرابيرى. او بلاخره د هضمى قنات په منځ كې د مايعاتو د سوبى د جگوالى په اثر ناروغ ته گانگى پيدا كيږي.

۲ - **هايپو واليميا :-** څرنگه چي ننكر وركر شو د التهاب پواسطه په پريطوان جوف كې هايپيريميا او د اوعبي توسع منځ ته راځي. او د اوعبي د جدار څخه د پلازما په شان مايعات خارج او پريطوان جوف ته د اكسودات او ترانسودات به شكل تويږي. د مساريقى او دهغه د نرم منظم نسج په منځ كې چي د حشوى پريطوان لاندې واقع دى د خارج الحجروى د مايعاتو د نفوذ په اثر ازيما نى كيږي. كوم خارج الحجروى مايعات چي د توسع كړى هضمى كانال په منځ كې راټوليرى د ركودت په حال پاتي كيږي. په خلاصه ډول په ۲۴ ساعتو كې د پريطوان په جوف او د كلمو د لومن په منځ يا په بل عبارت د عضويت په دريمه فاصله كې (third- space) د څلورو څخه تر شپږو ليټرو پورى اوبو او الكترولايټ او پروتين مواد ټوليرى.

۳ - **اندوكرينى تغيرات :-** پريطونائيس حالت پر يو زيات شمير اندو كرينى اعضاؤ باندې تنبهي تاثير لري. د ټولو اندوكرينى غرو څخه مخكې د پښتورگو د پاسه غدى مخ (Medulla) د پريطونائيس په مقابل كې ژر عكس العمل ښكاره كوي. څرنگه چي د (اېپى نفرين) او (نوراپي نفرين) د افراز پواسطه د وجود د اوعبي د تقبض تكي كارديا او د خولى د زيات افراز سبب گرځي.

د پښتورگو د پاسه غدى قشر د پريطوان د التهاب يا جرحى د تنبیه پواسطه د دوه يا درى ورځو لپاره زيات مقدار كورتيكال هورمون افرازوي.

د پريطونائيس د هايپو واليميا په مقابل كې د الدوسترون او انټى ډايورتېك هورمون افرازات هم زياتيرى. چي د دى دوو هورمونو تر تاثير لاندې د پښتورگو څخه اوبو او سوډيم زيات نه اطراح كيږي. اما له هغه ځايه چي د اوبو احتباس نسبت سوډيم احتباس ته زيات دى نو د پلازما په منځ يو نسبي هايپوناتريميا موجود وي. د درقى غدى ميتابوليكي فعاليت نسبتاً اضافه كيږي او لدې كبله د پريطونائيس د تاسيس په وخت ناروغ زيات انرژى ضايع كوي او ډير خولى كيږي.

۴- **د زړه په وظایفو کی تغیرات :-** په زړه باندی د پریطونایتس تاثیر د خارج الحجری مایعاتو د کموالی او د اسیدوز د پرمختگ په اندازه پوری اړه لری. د خارج الحجری او د وینی د حجم کموالی د دی سبب کیږی چی وریدی رجعت لږ شی یا په بل عبارت لږ مقدار وینه قلب ته مراجعت کوی او په همدی شکل لږ مقدار وینه د زړه څخه خارجیږی. یا په بل عبارت زړه دهانه یا Output کمیری.

او ددی لپاره چی د عضویت د احتیاج وړ وینه ژر ژر انساجو ته ورسیری د زړه فعالیت اضافه کیږی او تکی کار دیا منځته راځی. د پریطونایتس په پرمختللی واقعو کی د زړه ضربان شمیر زیاتوالی هم د عضویت د احتیاج وړ وینه نشی رسولای او له بلی خوا نه اسیدوز د مترقی سیر په اثر د زړه تقلصی قدرت کمیری او په نتیجه کی د زړه دهانه نور هم بښکته راځی. چی د زړه د دهانی د کموالی په اثر حیاتی انساجو لکه د دماغی نسج، ځگر، پښتورگو، پانقراس او نورو خایوته کافی وینه نه رسیری او د دی اعضا په وظایفو کی اختلال او کموالی منځته راځی.

۵- **تنفسی تغیرات :-** د گیدی توسع دکلمو د فلجی انسداد له کبله د دی سبب کیږی چی د حجاب حاجز او د بین الضلعی عضلاتو حرکات محدود شی. د دی دوی عضلاتو حرکات محدودیدل د تنفس حجم د کموالی سبب گرځی یا په بل عبارت سږی نه انقباض او انبساط نشی کولای نو لدی کبله د سږو په قانده کی اتلکتازیس پید اکیږی.

د پریطونایتس په لمړیو مرحلو کی د تنفس حرکاتو په شمیر زیاتوالی لیدل کیږی. او دا زیاتوالی د هغه تنبهاټو په اثر منځ ته راځی کوم چی د تنفس حجم د کموالی په اثر د عضویت په انساجو او وینه کی د کاربن دای اوکساید زیات مقدار تراکم کوی. باید و ویل شی چی د کاربن دای اوکساید تراکم نه یواځی د تنفس حرکاتو د زیاتوالی سبب گرځی بلکه اسیدوز هم منځته راوړی. او په نتیجه کی انایروبیک حجروی میتابولیزم منځته راځی.

۶- **د پښتورگو به وظایفو کی تغیرات :-** هایپووالیمیا او د زړه دهانه کموالی د انتی دیورتیک هورمون او د دسترون د افراز د زیاتوالی سبب گرځی. د پریطونایتس په حالت کی نوموړی تغیرات په سینرژتیک ډول پر پښتورگو باندی تاثیر اچوی او د پښتورگو د ورانی وینه محدودیږی. چی د هغه په اثر د گلو میرو لار فلتریشن او د توبولونو په منځ کی د تشومتیازو په جریان کی کموالی پیداکیږی. له بلی خوا د اوبو او د سودیم به دوباره جذب کی لازیاتوالی لیدل کیږی. او زیات مقدار پناسیوم ضایع کیږی. په نتیجه کی د پښتورگو وظایف مختل او د تشومتیازو اندازه کمیری. چی دا حالت میتابولیکی اسیدوز ته چی د تنفس عکس العملو له کبله منځته راغلی وو نور هم تشدیدوی.

۷- **میتابولیک تغیرات :-** اوکسیژن ته د عضویت احتیاج د زیاتوالی سره موازی د عضویت میتابولیک فعالیتونه هم اضافه کیږی. د سږو او د زړه د فعالیتو د تشوش په اثر په دورانی وینه کی د اوکسیژن مقدار کمیری نولدی کبله په عضویت او نور محیطی انساجو کی انایروبیک موضعی حجروی میتابولیکی احتیاجاتو په اساس کنترول کیږی کوم وخت چی انایروبیک حجروی میتابولیزم منځ ته راځی او دهغه محصول یعنی اسیدلکتیک د حجراتو په منځ تراکم کر په موضعی ډول شریانونه توسع کوی. په دی شرط چی هایپووالیمیا موجود نه وی. د زړه دهانه زیاتیری او په نتیجه کی په محیطی ارواء کی زیاتوالی پیداکیږی. او کوم اسیدی مواد چی د حجراتو به منځ تولید شوی دی په دروان کی داخل او حجرات ایروبیک میتابولیزم ته آماده کیږی. کوم وخت چی د پریطونایتس په اثر هایپووالیمیا منځته راشی پاسنی نورمال وتیره سرته نه رسیری او کوم اسیدی مواد چی د حجراتو په منځ کی تولید شوی دی د خراب ارواء له کبله د منځه نه ځی.

له بلی خوا د پریطونایتس په هایپو والیمیا حالت کی څرنگه چی مخکی وویل شو په معاوضوی ډول د ایپی نفرین او نارایی نفرین د افراز له کبله عمومی Vasoconstriction منځته راځی. او پدی ډول پوستکی، عضلات او بطنی او خارج بطنی احشاء ارواء کمیری. او لدی کبله هم اسیدی تولید شوی مواد د حجراتو په منځ کی ځای پر ځای پاتی کیږی.

همداسی د پینتورگو د خراب ارواء له کبله د پینتورگو کلیرانس د دی اسیدی موادو په مقابل کی کمیری. او یوه اندازه اسیدی مواد چی د حجراتو څخه په دوران کی د اطراح لپاره داخل شوی دی په دوران کی پاتی کیږی او بلاخره په نتیجه کی میتابولیکی اسیدوز په ډیر شدت منځته راځی. د ځگر د گلاپکوژن ذخیره د پریطونایتس په حالت کی په ناڅاپی ډول په مصرف رسیری. د انسولین افراز د Islet cell پواسطه زیاتیږی. خو بیا هم د عضلاتو په منځ کی گلوکوز نه ذخیره کیږی او عضویت د خپل احتیاج وړ انرژی د تولید لپاره د خپل شحمی ذخایرو څخه استفاده کوی او بلاخره د دی ذخایرو د تمامیدو څخه وروسته پروتیین کتابولیزم مخصوصاً په عضلاتو کی شروع کیږی او پدی ډول که ناروغ بی د تداوی پاتی شی په ظرف د څو ورځو کی خپل ۲۰ یا ۳۰ فیصده وزن کموی.

د حاد تقیحی پریطونایتس سریری تظاهرات :-

سریری اعراض :-

۱— گیدی درد :- د ناروغی یوه بارزه او عمده عرض دی درد امکان لری چی په ناڅاپی ډول شروع شی. مخصوصاً چی پریطونایتس د گیدی د داخلی غرو د څیری کیدو له کبله منځته راغلی وی. یا داچی درد په تدریجی ډول اضافه کیږی. د پریطونایتس د تاءسیس په دوره کی درد ثابت، دوامدار، کلک او د وړکی حرکت سره اضافه کیږی. د درد شدت زیات د گیدی په هغه ناحیه کی توضع لری چی د هغه ځای پریطونایتس شدیداً التهابی شوی وی. د درد شدت هغه وخت کمیری چی التهاب موضعی کیدو ته میلان ولری. برخلاف د درد د شدت هغه وخت نورهم زیاتیږی چی التهاب د پریطونایتس په جوف کی انتشار ته میلان ولری.

● بی اشتهايي: د ټولو تبه لرونکی او التهابی امراضو په شان په پریطونایتس کی هم ناورغ شدیداً بی اشتهايي لری او هیڅ ډوډی خوړلو ته میلان نه لری.

● زړه بدوالی او کانگی: دا عرض ډیر عمومیت لری زړه بدوالی همیشه د کانگو سره ملگری وی.

● تنده: ناروغ د تندی څخه شدیداً شکایت کوی.

● تبه: تبه عموماً متقطع او د ریپیدو سره شروع کیږی او وروسته بیا دوامدار تبه موجود وی، د وجود د حرارت درجه د سانتی گراد ۳۸ درجو څخه ۴۰ درجو پوری فرق کوی، په ځوانانو کی تبه عموماً جگ وی برخلاف د زړو، او کوم خلک چی بیا سو تغذی دی په متوسطه اندازه تبه پیدا کوی.

● تکی کاردیا: پدی ناروغانو کی عموماً نبض سریع او تش جس کیږی، او د نبض دا دوه خاصیت په هایپو والیمیا د لالت کوی، او هر څومره چی هایپو والیمیا زیات وی به هماغه اندازه نبض سریع او تش جس کیږی. د ناروغانو د وینی فشار په شروع کی ډیر لږ بنسکته وی او د تانسس په صفحه کی سره لدی چی مایعات زیات ضایع کیږی د محیطی اوعی د

معضوی Vasoconstriction له کبله د وینې فشار بیا هم زیات ښکته نه راځي، اما کوم وخت چې اندو توکسین خپل اعظمی تاثیر یو عضویت باندې واچول او سپتیک شاک تاسس کړ نیض غیر قابل د جس او د وینې فشار غیر قابل د اندازی وی.

- تنفسی وضع : په ډیروصفي شکل د ناروغ تنفس سطحی او شمیر یی زیاتیری، د تنفس شمیر لدی امله زیاتیری چی د وجود ټول انساج په هایپو کسیا اخته کیږی او سطحی لدی کبله چه که ناروغ ژور سا وباسی نو د گیدی درد اضافه کیږی نو د درد د کموالی له کبله ناروغ سطحی تنفس اجرا کوی.

سریری علایم :-

- **نفثیش :** د پریطو نایتس ناروغان آرام او بی حرکت په بستر کی ستون ستاخ پراته او ورنونه یی پر گیدی باندې د قبض په حالت نیول او د درد له کبله د گیدی جدار په تنفسی حرکتو کی هیڅ ډول اشتراک نه کوی او ناروغ یواځی صدري تنفس لری، د ناروغ گیده متوسع او د صدر د سویی څخه امکان لری لږ جگ وی.
- **جس :** د جس پواسطه په ټول بدن کی تندر نس موجوده وی، تندر نس زیاتر د گیدی جدار په هغه ناحیه کی وی چی پریطوان زیا ترپه التهاب اخته شوی وی، د تندر نس ترڅنگ ناروغان ریبوند تندر نس (rebound tenderness) او ریفر د تندر نس (refer tenderness) هم لری، د گیدی جدار تندر نس اوشخوالی هغه وخت رامنځته کیږی چی جداری پریطوان شدیداً التهابی شی او د نوموړی التهاب له کبله په عکسوی ډول گیدی جدار شخوالی پیدا کوی او داشخوالی تردی اندازی پوری رسیری چی په کلاسیک ډول د لرگی د تختی په شان کلک کیږی.
- **قرع :** له هغه ځایه چی د فلج شوی او متوسع کلمی په منځ کی گازات راټولیری نو د قرع پواسطه په گیده کی مخصوصاً د گیدی په اطرافوکی وضاحت یا Hyper resonance موجود وی، په هغو حالاتو کی چی د گیدی تش غری سوری شوی وی د سوری له لاری ازاد هوا پریطوان جوف ته داخل او حجاب حاجز مخصوصاً پدی طرف د حجاب حاجز او د جگر په منځ موقیعیته لری او د جگر اصمیت د قرع پواسطه د مینځه تلی وی، همداسی د قرع په واسطه هم تندر نس موجود وی چی د قرع تندر نس د جس تندر نس څخه په سریراتو کی با اهمیتته ده او د قرع تندر نس د تشخیص پواسطه د گیدی اعظمی التهابی ناحیه تعیینیری.
- **اصغاً :** د اصغاً په واسطه پریطونایتس په شروع کی د کلمی آازونه خفیف اوریدل کیږی، اما د پریطو نایتس د تاسیس د دوری د ښکاره کیدو سره یوځای د کلمی آازونه هم د مینځه ځی او تقریباً د فلجی انسداد په شان د کلمی آازونه اوریدل کیږی،
- **مقعدی او مهلبی معاینه :** د سریری تشخیص لپاره اساسی معاینه گنل شوی دی، د دی معاینی پواسطه د دو گلاس جوف په جدارونو کی تندر نس او د حوصلی په مینځ کی که

کوم کتله موجود وی تثبیتیری، سر بیره د پاسنی معلوماتو څخه په بنځو کی د مهبلې معاینې بواسطه تثبیتیری، چی ایا پریطونایتس د تناسلی داخلی اعضا څخه منشا اخیستی ده که نه.

د حاد تقیحی پریطونایتس تشخیص:

د حاد تقیحی پریطونایتس تشخیص د سریری اعراضو، لابراتواری او رادیوگرافیک معایناتو بواسطه اجرا کیږی، د وینی په معاینه کی لوکوسایتوزس عموماً موجود وی اما د حاد پریطونایتس په ځینی واقعاتو کی یواځی سپین کورویات بدن د Differential و شمیرل شی داکنتر ته غلطه لاریشونه کوی د مثال په توگه د حاد عمومی او شدید پریطونایتس په حالاتوکی د سپینو کورویاتو شمیر نورمال یا د نورمال څخه لږ وی ځکه چی د سپینو کورویاتو زیاد شمیر په التهابی ناحیه کی په فعالیت بوخت وی او لږ شمیر یی په دوران کی پاتی کیږی، اما که پدی وخت دیفرنشیا ل اجرا شی لیدل کیږی چی د سپینو کورویاتو ساختمان چپ خواته میلان پیدا کوی دی، یا په بل عبارت ځوان سپین کورویات او پولی مورفو لوکوسایتونه په زیاته اندازه دورانی وینی ته داخل شوی دی چی د عضویت په شدید التهابی حالت دلالت کوی، سره لدی چی د سپینو کورویاتو شمیر د نورمال حالت څخه لږ دی.

همداسی په دی ناروغانو کی د شدید دیهایدریشن له کبله هیمو کونسنتریشن او میتابولیک اسیدوز موجود وی.

رادیو لوژیک معاینات :-

د گپدی په ساده رادیوگرافی کی د فلجی انسداد لوحه بنکاری څرنګه چی د وړو او غټو کلمو خپلونه چی توسع کوی او د گازاتو څخه ډک شوی دی او په ځینی ځایونوکی د گاز او مایع سویه پیدا شوی دی معلومیږی، د پسواس دعضلی (psoas muscle) خیال امکان لری معلوم نشی لکه چی د پریطونان په جوف کی زوی ټوله شوی دی، حجاب حاجز د ځګر څخه د نوی سپورمی په شکل د ازاد هوا بواسطه جلا شوی بنکاری او دا علامه هغه وخت د لیدو وړ وی چی د گپدی یوه تشه عضوه لکه معده --- وری یا غټی کلمی سوری شوی دی،(رادیو گرافی باید په ولاړ حالت کی واخیستل شی)

بطنی پاراسنتیزیس Abdominal paracentesis :-

دپریطونایتس په مشکوکو واقعاتو کی مخصوصاً چی د گپدی نافذه جرحه موضوع د بحث نوی یا د اچی ناروغ زور وی (ځکه چی په زاړه خلکو کی د پریطونایتس سریری اعراض ډیر وصفی نه وی) بطنی پاراسنتیز یا بطنی لواژ د زوی د لاس ته راوستلو په منظور تشخیصی اهمیت لری او باید اجراشی.

تفریحی تشخیص:-

1. د کلمو انسداد :- د کلمو انسدادی دردونه په لمړیو مرحلو کی عموماً پریوډیک وی او د گپدی جدار لکه چی په پریطونایتس کی د تختی په شان کلک وی د کلمو په انسداد کی دا وصف نه لری، اما د انسداد په ورستیو مرحلو کی چی کلمی گانگرن شوی وی درد دوامدار او په حقیقی ډول د انسدادی لوحی په سر د پریطونایتس لوحه هم ضمیمه کیږی.

2. د نمونیا سره :- د سرود قاندى لوبار نمونیا (lobar pneumonia) درد عموماً گپدی خواته انتشار کوی اما پدی ناروغانو کی ریباوند تندرین او د گپدی د جدار غیر ارادی سخوالی موجود نوی، همداسی پدی مرض کی تنفس بطنی اما په پریطونایتس کی تنفس

صدری وی بلاخره د سرو د فزیکي اوراديوگرافیک معایناتو پواسطه نمونیا د پریطو نایتس څخه په ساده ډول تفریق کیری.

3. یوریمیا (Uremia):- د یوریمیا (Uremia) په سیرکی عموماً فلجی انسداد او د گیدی توسع پیدا کیری همداسی د پښتورگو مزمن عدم کفایه زیاتره اېند یسایتس لپاره زمینه برابروی او د دی ناروغی د مینځ ته راتلو سبب گرځی، او څرنگه چی په دا دوو حالاتو کی د گیدی منتشر درد موجود وی نو پدی حالاتو کی د حاد تقیحی پریطو نایتس سره په مشکل تفریق کیری.

4. د ځینی خزنده گانو مخصوصاً د Black widow spider د چیچلو څخه وروسته د حاد پریطو نایتس په شکل د گیدی منتشر دردونه پیدا کیری اما د ناروغی د تاریخچی پواسطه تشخیص په صحیح ډول وضع کیری.

5. حاد پانکراتایتس (Acute Pancreatitis):- پدی ناروغی کی هم د گیدی منتشر شدید درد موجود وی خو پدی ناروغی کی درد په ناڅاپه ډول پیدا کیری اودوینی په سیروم او تشو متیازو کی د امایلیز سویه ډیره لوړه وی چی د ناروغی د تشخیص او تفریقی تشخیص لپاره ډیر با اهمیته ده.

د پریطونایتس د څو اړخیز تداوی معاصر پرنسیپونه:-

د پریطو نایتس تداوی په دری مرحلو کی ترسره کیری.
A. د عملیاتو څخه مخکی اهتمامات او تداوی.

B. جراحی تداوی

C. وروسته د عملیات څخه اهتمامات او تداوی.

A. د عملیات څخه مخکی اهتمامات او تداوی:-

مخکی له تداوی څخه اساسی اهتمامات په لاندی ډول نیول کیری:

(1) د عضویت د مایعاتو توازن برقرارول.

(2) د انتی با یوتیک تطبیق

(3) ناروغ ته د اوکسیژن (Oxygen) تطبیق او د لزوم په صورت کی Ventilator Support

(4) د عضویت د اطراحی لارو (Intubation) او نور ضمیموی اهتمامات

د عضویت د مایعاتو توازن برقرارول:-

ناروغ ته په کافي اندازه مایعات باید ورکړل شي ترڅو چې د وینې حجم او تشو متيازو اطراح تقریباً نورمال سرحد ته ورسیري. په هغه ناروغانو کې چې د دوی مرکزي وریډی فشار د ۱۰ سانتی متر اوبو څخه لږ دی باید وریډی مایعات ډیر ژر او په سرعت سره تطبیق شي، اما کوم وخت چې دا فشار لس سانتی متر اوبو ته ورسید داخل وریډی مایعات باید ورو ورو تطبیق شي. یواځی کوم ناروغان چې د زړه په احتقانی عدم کفایه اخته وی په هغوی کې له اوله مایعات د وریډ له لاری ورو ورو ورکول کیږي. په غیر د دی که نور ناروغانو ته مایعات په سرعت تطبیق نشی امکان لری ناروغ د شاک څخه ونه وځی. ناروغانو ته عموماً باید کریستالونید مایعات ورکړل شي. ترڅو کوم اوبه او الکترولایت چې د کلمی او پریطوان په جوف کې راټول شویډی معاوضه شي. وینه تطبیقول یا یواځی د سره کریواتو تطبیق هغه وخت اسطباب لری چې ناروغ انیمیک (Anemic) او سره ددی چې د وینې غلظت یی زیات وی ۳۰ تر ۳۵ فیصد هیما توکریب ولری.

مخکی د عملیات څخه پریطونایتس ناروغانو ته کلونیدی مایعات ورکول تر مناقشی لاندی دی دهغه مایعاتو د ضایع کیدو په هکله چې د کلمی د لومن په منځ کې راټولیری ټول مولفین په اتفاق عقیده لری چې یواځی د کریستالونید مایعاتو سره ضایع شوی مایع معاوضه او ناروغ ته تطبیق شي، اما د ضایع شوی پلازما د معاوضی لپاره ځینی مولفین عقیده لری چې د کریستالونید ځینی نظر ورکوی چې د کلونید مایعاتو څخه استفاده وشي.

د وروستنی تحقیقاتو په اساس په سپتیک پریطونایتس کې ناروغانو ته باید په کتلوی ډول کریستالونید مایعات ورکړ شي، او کوم ناروغان چې د پریطونایتس په څنګ کوم قلبی وعایی ناوروغی لری یا داچې قلبی وعایی ناروغی پیدا کیدو ته مساعده زمینه لری د دی لپاره چې د کریستالونید مایعاتو زیات اندازه تطبیقول د سرو د ازیما سبب ګرځی کریستالونید او کلونید مایعات په ګډه سره باید ورته ورکړ شي.

د انتی بایوتیک تطبیقول:-

کوم مکروبونه چې د هضمی جهاز په منځ کې زیاتره موجود او پتوزن خاصیت لری او عموماً د پریطو نایتس سبب ګرځی د *E. coli* او *Bacteroides Fragilis* څخه عبارت دی، د دی مکروبو په څنګ یوزیات شمیرنور مکروبونه هم مداخله لری، د دی مکروبو د فعالیت د کنترول لپاره مخکی د عملیات څخه باید موثر انتی بایوتیک د وریډ له لاری په مناسب او تیراپیوتیک مقدار (therapeutic dose) ناروغ ته تطبیق شي، کوم انتی بایوتیکونه چې هغه د فعالیت ساحه وسیع او پر نوموری مکروبو باندی موثر دی عبارت دی د *Gentamycine* او *Clindamycine* د *E. Coli* باندی موثر انتی بایوتیک *Cephalosporin* او *Chloramphenicol* او *B. Fargili* باندی *Chleramphenicol* ، *Clindamycine* او *Metronidazole* او اریترومیاسین *erythromycine* دی.

اوکسیژن تطبیقول او Ventilatore :-

د پریطونایتس په حالاتو کې د سری تهویه په نورمال ډول صورت نه نیسی او لدی کبله چې تنفس اسیدوزس *Acidosis* او د عضویت د حجراتو هایپوکسیا مینخته رانشی باید ناروغانو ته اوکسیژن د جبری تنفس په شکل ورکړل شي، نو د دی منظور د لاس ته راوستلو لپاره په پزه کې د یو کنتیر له لاری پنځه لیتره او کسیژن په یوه دقیقه کې د انسټیزی څخه د مخه تطبیقیری. که د ناروغ په شریانی وینه کې د اوکسیژن فشار د ۷۰ ملی متر سیماب څخه ښکته وی ۴۰٪ اوکسیژن د مصنوعی تنفس په شکل ورکول کیږی ځکه چې د سری تهویه ښه ندی.

همداسی به التهابی حالاتو کی د سره کریواتو اورگانیک فسفات سویه بنکنه راخی او دا عمل د هیمو گلوبین او اوکسیژن په یو ځای کیدو او جلا کیدو کی مهم رول لری، نو کوم وخت چی د فسفات سویه په وینه کی د ۶۰ ملی گرام په یو لیتر کی بنکنه شی نو پدی وخت کی هم باید ناروغانو ته تر فشار لاندی اوکسیژن تطبیق شی.

اینټوبیشن – کټیترچول او نور اهمات:-

لدی کیله چی د فلج شوی کلمی په منځ کی د هوا د تولید او د کانگو څخه مخنیوی وشی یا په بل عبارت معده او کلمه تش پاتی شی بهتره ده چی معدوی تیوب ناروغ ته تطبیق او په دوامدار ډول سکنش شی. همداسی د دی لپاره چی په یوه ساعت کی د تشو متیازو اطراح اندازه شی په احلیل کی یوه کټیتر باید تثبیت شی، د مرکزی وریدی فشار تعینولو په منظور او د هغه له مخی د ناروغ د ضرورت وړ مایعات د تعینولو او تطبیقولو لپاره په تحت الترقوی ورید کی یو کټیتر باید تثبیت شی او که ناروغ ماشوم وی بهتره ده چی دا کټیتر په وداجی وریدی Jugular vein کی داخل شی د کټیتر د داخلولو څخه وروسته د صدر راد یو گرافی باید اجراشی ترڅو چی ډاکتر و پوهیږی چی ایا د کټیتر څوکه د ورید په مینځ کی ځای په ځای دی که نه، او همداسی د دی رادیوگرافی پواسطه که کوم هیمو تورکس Hemothorax یا نومو تورکس pneumothorax موجود وی معلومیږی، د ناروغ حیاتی علایم لکه د حرارت درجه، نبض، فشار، تعداد د تنفس هره دوه ساعته وروسته کنترول او یاد داشت وشی.

مخکی د عملیات څخه د وینی بیوشمیک معاینات لکه د وینی الکلین فسفتاز Alkaline phosphatase، بیلی روبین bilirubine، گلوکوز، کولسترول، کرانتین creatinine او الکترولایت تعین او همداسی د تشو متیازو مکمل معاینه باید اجرا شی.

استروئید (steroid) تطبیقول:-

د استروئید د فارمکولوژیک مقدار تطبیق په هغه ناروغانو کی چی د پریطوان په حاد التهاب اخته دی گټور ثابت شوی دی او کلنیکي تجاربو بنودلی ده چی د استروئید د زیات مقدار د تطبیق پواسطه کوم ناروغان چی د حاد پریطو ناپس له کیله په مرگ محکوم وو شفایاب شوی دی، مخصوصاً که استروئید په هغه مرحله چی ناروغ شاک ته نوی تلی تطبیق شی ډیر گټور ثابتیږی، د استروئید ابتدایی مقدار باید د ورید له لاری په ظرف د ۵ یا ۱۰ دقیقو کی ناروغ ته ورکړل شی، د ۳۰ ملی گرام متیل پرد نيزولون (methyl prednisolon) څخه عبارت دی، چی د لزوم په صورت کی هر دوه یا درې ساعته وروسته بیا تکرار ورکول کیږی، او که په دوهم زرق کی د هغه تاثیر معلوم نشو نو زیات مقدار ورکول بی فایده نه لری او باید بیا تکرار ورنکړل شی.

Vasoactive دواگانې:-

په سپتیک شاک حالاتو کی د وازواکتیف دواگانو د تطبیق څخه مخکی ناروغانو ته باید تریو اندازی پوری داخل وریدی مایعات ورکړل شی په غیرد دی د اوعیی د تقبض پواسطه مخصوصاً د شعریه اوعیو د تقبض په اثر د حجراتو اروا مختل کیږی، بهتره دوا پدی منظور Isopreterenole دی چی یوه یا دوه ملی گرام بی په پنځه سوه ملی لیتره پنځه فیصده سیروم گلوکوز منحل او ورو ورو د پرفوژن (perfusion) په شکل د ورید له لاری تطبیقیری .

که د نبض شمیر د ۱۴۰ په حدود په یوه دقیقه کی ورسیری یا ناروغ ته اریتمیا (arrhythmia) پیدا شی باید پرفوژن قطع شی که د ایزوپوترینول د تطبیق سره سره بی د دی چی اریتمیا پیداشی د وینی فشار بنکنه پاتی شی دا معنی لری چی ناروغ ته په کافی اندازه مایعات مخکی د ایزوپوترینول څخه ورکړل شوی ندی.

د دیجیتال (Digital) تطبیق :-

په کاهل او زاره خلکو کی د دی لپاره چی د زره وضع معلومه شی عموماً باید الکترو کاردیوگرام اجرا شی. ناروغ ته باید د دیجیتال په عادی حالت کی تطبیق نشی. ځینی ناروغان چی د دوی عمر د ۴۵ کالو څخه زیات وی امکان لری چی په مخفی ډول د زره عدم کفایه ولری یا داچی د زره عدم کفایه په ابتدایی مراحلو کی وی چی د سریری له نظره شاید اعراض ورنکری او کوم وخت چی داسی ناروغان په شدید گرام منفی انتاناتو یا سپتیک شاک مبتلا شی د زره احتقانی عدم کفایه په هغوی کی ښکاره کیږی، داسی ناروغانو کی دیجیتال په ډیر احتیاط باید تطبیق شی مخصوصاً چی هایپو کالیمیا (Hypo kalimia) هم موجود وی.

جراحی تدای Surgical treatment :-

د جراحی مداخلی خصوصیات:

د حاد تقیحی پریطونایتس عمده او اساسی تدای خصوصیات په لاندی ډول اجرا کیږی،
(1) گیده په وسیع ډول خلاصه شی.

(2) د پریطو نایتس اسباب ولټول شی او دپیدا کیدو څخه وروسته دهغه په ترمیم اقدام وشی، مثلاً که سبب د حاد تقیحی پریطو نایتس د معدی یا د اثنا عشر سوری شوی قرحه وی باید د جراحی د اصولو سره سم وگنډل شی.

که سوری شوی اپنډکس موجود وی اپنډکتومی (appendectomy) اجرا شی او په همدی ډول څرنگه چی د پریطونایتس په اسبابو تذکر ورکړ شو باید سببی تدای اجرا او د هغه په جراحی تدای اقدام وشی.

(3) د پریطون دجوف دپیرید منت (Peritoneal Cavity Debridment):-

د پریطون جوف څخه مخصوصاً د تحت حجاب حاجز، تحت الکیدی، حوصلی او د پریطون د نورو ژورو ځایونو څخه زوی، کاذب غشا گانی، فبرینی علقات، اکسوداتیف مایعات او نکروزی انساج باید بیخی وایستل شی، وروسته د دی څخه د مساریقی د التواتو او د پریطون د ژورو ځایونو تقیش صورت ونیسی، او د ابسی د تشکل په صورت کی نوموړی ابسی گانی درناژ (Drainage) شی، د کلمو د عرواتو او د سرب په امتداد ټول التصاقات مخصوصاً هغه التصاقات چی په راتلونکی کی د کلمی د انسداد سبب گرځی باید خلاصه شی، بلاخره کوم نکروزی اعضاء چی د پریطونایتس په پیدا کیدو کی اساسی رول لری باید لری شی. مثلاً نکروزی اپنډیکس، سوری شوی صفراوی کڅوړی، نکروزی شوی دایورتیکول، گانگرن شوی کلمی یا د مبیض سیست او داسی نور.
باید وویل شی چی پدی مرحله د عملیات د پریطون زوی گرام استین او کلچر لپاره لابراتوار ته ولیرل شی.

(4) د کلمو Decompression :-

که کلمی په کتلوی او شدید ډول توسع کړی وی. او دهغه په مینځ کی زیات مقدار مایعات ټول شوی وی د معدوی تیوب یا د غټ استنی یا د Enterotomy پواسطه Decompression شی.

5) د پریطوان جوف توالت او پریمینخل :-

وروسته د پریطوان د جوف د دبیرید منت څخه د سلین یا د رینگر لکنتات محلول سره د پریطوان جوف پریمینخل شی، تجربو بنودلی ده که دا پریمینخل د انتی بایوتیک د محلول سره سرته ورسیری قناعت بښونکی نتیجه ورکوی، څرنګه چی د هر لیتر رینگر یا سلین سره دوه تر څلور ګرام کانامایسین(kanamycine or bacitracine) حل اوبیا پریطوان جوف ددی محلول سره پریمینخل شی .

همداسی په هغه حالاتو کی چی د پریطوان جوف فوق العاده منتن وی د پریطوان په جوف کی ساده پرفورژن سیت چی په څوڅو ځای کی سوری شوی وی ځای ورکول کیری اودهغه له لاری په دوامداره ډول څاڅکی څاڅکی انتی بایوتیک لرونکی سلین محلول پریطوان جوف ته داخلیری او پدی ډول په دوامداره شکل پریطوانی لواژ سرته ورسیری.

6) د پریطوان جوف درناژ Peritoneal Cavity Drainage:-

په هغه حالاتو کی چی پریطوانی جوف دبیرمنتن شوی نوی وروسته د پریطونایتس د عامل د منځه وړلو او د پریطوان جوف لواژ څخه درناژ ته ضرورت نشته، درناژ هغه وخت اسطباب لری چی د پریطوان جوف فوق العاده منتن وی یا داچی فوق العاده زیات نکروزی انساج موجود وی او ډاکتر نشی کولای چی پریطوان جوف په مطمئن ډول بڼه پاک پریمینخلی یا داچی ټول نکروزی انساج لری کول امکان ونه لری او د پریطوان جوف په ژورو ځایونو کی د ابسی د پیدا کیدو خطر موجودوی.

7) د عملیاتی زخم تړل:-

په عمومی ډول د پریطونایتس په ټولو حالاتو کی صفاق د سیم (wire) نیلون یا پرلون سره (چی نوموړی مواد غیر قابل جذب مواد دی) باید وګنډل شی. په هغه حالاتو کی چی پریطوان جوف ته درناژ ضرورت نوی د صفاق په سر تحت الجلد او پوستکی ګنډل کیری اما په هغه صورت کی چی پریطوان جوف دوامدار پریمینخلو یا درناژ ته ضرورت ولری پوستکی نه ګنډل کیری او وروسته د ۴۸ ساعتو څخه که په زخم کی انتان مداخله نه درلود پوستکی تړل کیری.

وروسته د عملیات څخه اهتمامات:-

وروسته د عملیات څخه ناروغ ته په کافی اندازه مایعات او انتی بایوتیک ورکړشی، ناروغ د خولی له لاری باید هیڅ شی ونه خوری، معدوی تیوب پی د دوامدار سکشن سره ارتباط ورکړشی، په وینه کی د الکتروولایت توازن باید کنترول شی، د درد د کموالی په خاطر د انلجیزکونو (Analgesic) څخه استفاده وشی، د مایعاتو د ضایع کیدو له کبله ناروغ هیموکنسنټریشن (Hemoconcentration) لری او د دی حالت د منځه وړولو لپاره ناروغ ته کافی اندازه مایعات ورکړ شی، پدی وخت کی که د وینی په معاینه کی هیماتو کریت انیمیا ښکاره شو نو ترانسفورژن باید اجرا شی یا په بل عبارت که هیماتوکریت د ۳۰ فیصده څخه ښکته وی وینه ورکول ناروغ ته حتمی دی.

د تنفسي، قلبي او كليوي عدم كفايي د مخنيوي لپاره بايد د تنفسي هوا حجم، د تشو مټيازو حجم او د ويني گازات او د سيروم كراتنين (creatinine) تعين او كه غير نورمال وو د نوموړي تغيراتو په مقابل كي لازم اهمامات ونيول شي كه د بيليروبين په سويه كي وروسته د عمليات څخه زياتوالي مينځته راشي دا معني لري چي په داخل د بدن يا د پريطوان په جوف كي په كوم ژوره ځاي كي ايسي تشكل كړي دي چي بايد درناژ شي. كوم وخت چي د زوي انتي بايوگرام نتيجه لاسته راغي د هغه له مخي معين شوي انتي بايوټيك ناروغ ته تطبيق شي، بلاخره كوم وخت چي كلمي استداري حركات پيدا شو په تدريجي ډول مابع رژيم او په كراره سره نورمال غذايي رژيم خواته وړل كيږي.

د تداوي نتايج او د عاجل مرستي سازمان وركولو رول د پريطونايټس د مقدم تشخيص او تداوي په هكله

څرنگه چي مخكي د عمليات څخه د اهماماتو تر عنوان لاندې ليكل شوي دي د دي لپاره چي د تداوي نتايج بهتره شي او دناروغ د مرگ خطر بنكته راوړل شي بايد چي يو شمير اهمامات مخكي د عمليات څخه ونيول شي، مثلاً مخكي د عملياتو څخه څرنگه چي ناروغ زيات مابعات ضايع كړيدي بايد په كافي اندازه مابعات ورته وركړ شي او له هغه ځايه چي د ناروغ په وجود كي انتان مداخله لري او امكان لري چي سپټيک شاك ته لار شي نو مخكي د عمليات څخه دمابعاتو سره يو ځاي وسيع الساحه انتي بايوټيك تطبيق او همداسي نور اهمامات بايد ورته ونيول شي، خو سره لدې اهماماتو د پريطونايټس د مړيني خطر مخصوصاً په وروسته پاتي هيوادو كي تقريباً ۴۰٪ په حدود كي وي، چي البته د دي غټي فيصدي په مورد كي دا لاندې ټيكي مهم رول لري.

← ناروغان ډير ناوخته روغتون ته مراجعه كوي.

← حتی د ناروغی د پیدا کیدو په لمړیو مرحلو کی ترڅو چي روغتون ته رسیري د فني او طبي تداوي په عوض غير فني او محلي تداوي ورباندې تطبيقيږي.

← په روغتون کی د كافي تشخيص او تداوي وسايلو او پرسونل عدم موجودیت

← د ناروغانو او د روغتون بودیجوي ضعيفوالی

پاسني ټكو ته په پام كي نيولو سره ناروغ ته د ناروغی په مختلفو مرحلو كي په لاندې ډول عاجل مرسته بايد سازمان وركړ شي.

الف—په هغه ناروغانو كي چي د پريطونايټس سريري اعراض او علايم په وصفي ډول تاسس كړي نوي:—

- ۱— د ناروغ وينه او تشي مټييزي عادي معاينات اجرا شي.
- ۲— ناروغ ته معدوي ټيوب، د احليل كټيټر او ركتال ټيوب تثبيت شي.
- ۳— ناروغ په يو وريد كي غټه ستنه تثبيت او لدې لاري څخه پنځه ملي ليټره وينه د كراس ميچ لپاره واخيستل شي، او وروسته د همدې استني پواسطه داخل وريدي مابعات تطبيق شي.
- ۴— داسي ناروغانو ته مخكي د عمليات څخه وسيع الساحه انتي بايوټيك وركړل شي ځكه چي د عمليات څخه وروسته د انتان د تانسس د مخنيوي لپاره بڼه مرسته كوي.
- ۵— وروسته د پاسني اهماماتو څخه بطني پراسنټيزس د قطعي تشخيص په منظور اجرا او ددي تست د مثبتوالي په صورت كي ناروغ عمليات خاني ته انتقال شي.

بـپـه هغه صورت کی چی د پریطونایتس سریری اعراض او علایم تاسس کری وی:-
۱- ناروغ ته فوراً معدوی تیوب تطبیق او په دوامدار ډول سکشن اجرا شی.

۲- ناروغ په اوله مرحله کی سیروم فیزیولوژیک واخلی او د پتاسیوم دورکولوڅخه ډډه وشی ځکه چی د پښتورگی افراغی وظیفه د سپتیک شاک او هایپوالمیک شاک له کبله کم شوی دی، او که پتاسیوم ناروغ ته ورکړ شی د تشو متیازو اندازه نورهم کمیری. نو کوم وخت چی د تشو متیازو افراغ نورمال و گرځید که لازم وو پتاسیوم لرونکی محلولات ورته ورکړیسی.

۳- سیروم د سنتی له لاری ۱۵ ملی لیتره وینه د هیماتوکریټ، سپینو کریواتو شمیر، د الکترولایت او د امایلیز د مقدار د تعینولو لپاره واخستل شی.

۴- ناروغ په احلیل کی کنتیر تثبیت او د تشو متیازو مقدار په هرو ۱۵ دقیقو کی د شاک د درجی د معلومولو لپاره اندازه شی، او د هغه له مخی داخل وریدی مایعات تنظیم شی.

۵- مرکزی وریدی فشار معلومول، یو مخصوص نری کنتیر د تحت الترقوی ورید له لاری په ورید اجوف سفلی (I.V.C) کی تثبیت او مرکزی وریدی فشار تعین شی، نورمال مرکزی وریدی فشار تقریباً د ۶ تر ۱۰ سانتی متر د اوبو په مینځ کی دی، اما د شاک او مخصوصاً د سپتیک شاک په حالاتو کی تقریباً د دری سانتی متر اوبو څخه ښکته وی، پداسی حالاتو کی چی انتی بایوتیک سره مایعات تر هغه وخته پوری ناروغ ته ورکړ شی چی مرکزی وریدی فشار د ۶ سانتی متر اوبو څخه جگ شی.

۶- انلژیک، وروسته د عملیات د موافقی اخیستلو څخه له هغه خایه چی ناروغان درد لری بهتره ده چی مخکی د عملیاتو څخه انلژیک دواگانی د ورید له لاری دوی ته تطبیق شی، پدی شرط چی ناروغ په کوما کی نه وی.

۷- انتی بایوتیک، مخکی د عملیات څخه چی د مکروب نوع تراوسه پوری تعین شوی ندی بهتره ده چی Cephalexine یا Ampicelline تقریباً دری گرام د ورید له لاری تطبیق شی، اما وروسته د عملیات څخه د پریطوان په زوی کی د مکروب نوع تعین شو د هغه له مخی مربوطه انتی بایوتیک باید ناروغ ته ورکړ شی.

۸- اوکسیژن، څرنګه چی د مرض په اناتوموپتالوژی کی تذکر ورکړ شو دی ناروغانو ته مخکی د عملیات څخه مخصوصاً مخکی د انسټیزی څخه کافی اندازه اوکسیژن ورکړ شی. د پاسنی اهتماتو د سازمان ورکولو سره نه یواځی د حادثیچی پریطونایتس په حالاتوکی مقدم تشخیص وضع کیږی بلکه د تداوی نتیجه په خپل بهترین شکل لاس ته راځی او د مړینی خطر کمیری.

موضعی پریطونایتس

د پریطوان د جوف په ځینو ځایونو کی مخصوصاً په ژورو ځایو کی د زوی د تولیدو او دهغه په منځ کی د مکروبو وده د موضعی ابسی گانی یا موضعی پریطونایتس جدار د جداری پریطوان، د کلمی عروات، د مساریقی او د سرب دالتهابی التصاقاتو پواسطه مینځ ته راځی، نوموړی ابسی گانی امکان لری یو یا څو دانوی وی یا په بل عبارت موضعی پریطونایتس امکان لری په یوه یا څو ځایو کی تشکیل شی.

د موضعی پریطونایتس اسباب

۱— وروسته د پریطونایتس د عملیات څخه د پریطوان د جوف ژورو ځایونه بڼه درناژ نشی یا داچی تثبیت شوی دردونه مخکی لدی څخه چی درناژ توقف وکړی وایستل شی موضعی پریطونایتس یا داخل بطنی ابسی گانی تشکیلوی.

۲— وروسته د صفراوی یا پانقراسی جراحی عملیاتو څخه که د نوموړی غړو په لوژ کی رابری درن تثبیت نشی نو د نوموړو غړو افزای لیکاز د موضعی پریطونایتس د تشکل لپاره مساعده زمینه جوړوی.

۳— کلمی د انستوموزی برخی لیکاز هم د موضعی پریطونایتس د تشکل سبب گرخی .

۴— کوم وخت چی یوه توموری منتن یا غیر منتن غړی د داخل بطن څخه وایستل شی(مثلاً غت توری، د انتان له کبله غټه شوی او خرابه شوی پښتورگی او تدور کړی میبضی سیستونه) او دنوموړی غړو په لوژ هیماطوم ټول شی امکان لری چی د هماغوم په مینځ انتان مداخله وکړی او موضعی پریطونایتس جوړ کړی.

۵— همداسی که د بطن په پاک عملیاتو کی اسپسی او انتی سپسی شرایط مد نظر ونه نیول شی او د پریطوان جوف منتن شی وروسته د عملیات څخه پریطوانی منتن مایع د پریطوان د جوف په ژورو ځایونو کی موضعی پریطوانی التهابات تشکیلیری.

۶— د پریطوان په جوف کی د پردی اجسامو (foreign body) پاتی کیدل(لکه گاز وری وری ټوټی) نکروزی او مر انساج د داخل پریطوان د ابسی په تشکیل کی عمده رول لری، داخل بطنی ابسی گانی یا موضعی پریطونایتس د پریطوان په هغه برخو کی زیات تر تشکیلیری چی د ناروغ د ملاستی د وضعیت په نظر نیولو سره ژوره وی، او دا ځایونه عبارت دی له:

۱— په بڼی طرف :- حجاب حاجز لاندی، دځگر د علوی خلفی وجه په شا، ځگر لاندی، د ځگر د بښکتنی مخ په خلفی برخو کی، د بڼی حرقفی حفری ژوره.

۲— په چپ طرف کی :- حجاب حاجز لاندی د توری په خلفی او بښکتنی برخو کی او د چپ حرقفی حفری په ژوره.

۳— په متوسط خط کی :- په Lesser Peritoneal Sac او د وگلاس په جوف.

د موضعی پریطونایتس عمومی سریری اعراض

۱— وروسته د یو بطنی عملیاتو څخه ناروغ په دوامدار یا په متقطع ډول تبه کوی، ځرنګه چی په لمړیو وختوکی ناروغ عموماً متقطع او په حملوی ډول تبه کوی او کوم وخت چی ابسی یا زوی په تام صورت تشکیل شی تبه دوامدار او تبه پاتی کیږی، د تبی حملی عموماً د لرزه، یخنی او تکی کاردیا سره شروع کیږی. او دا لدی کبله د ی چی د موضعی پریطونایتس مینځ څخه میکرو اورگانین په متقطع ډول وینی دوران ته داخلیری. او که په دوامدار ډول د ابسی څخه زیاته اندازه میکرو اورگانیزم دوران ته داخل شی نو نه یواخی دوامدار تبه مینځته راخی بلکه د سپتیسیمیا (septicemia) د پیدا کیدو خطر هم موجود وی.

۲- فلجی یا میخانیکي انسداد:- د تبي په څنگ د ابسي د تشكيل سره سم د ناروغ كېده توسع كوي د غايطه موادو او د گازاتو خارجيدل د مقعد له لاري توقف كوي او ناروغ ته زړه بدوالي او كانكي پيداكيږي، د سربري اعراضو پيدا كيدل او پرمختگ د انتي بايوټيک د وركولو سره تغير كوي او د داخل بطني موضعي پريټونايټس سربري اعراض مغشوشوي نولدي كبله د هغه تشخيص ځنډوي، بايد وويل شي چې د انتي بايوټيک د وركولو سره موضعي پريټونايټس له منځه نه ځي اما تر يوې اندازې پوري هغه نورهم محدودوي او د ناروغ په وضع كې موقتي بڼه والي مينځ ته راوړي، پداسي حالاتو كې د دي لپاره چې تشخيص په صحيح ډول وضع شي بايد انتي بايوټيک قطع او ژرتر ژره د سربري علايم او لابراتواري معايناتو په واسطه موضعي پريټونايټس تشخيص او تداوي شي.

له هغه ځايه چې د موضعي پريټونايټس سربري علايم او تشخيصي معاينات نظر په موقعيت د موضعي پريټونايټس فرق كوي نو بهتره ده چې موضعي پريټونايټس نظر د دوي د موقعيت په جلا جلا ډول تر مطالعي لاندې ونيسو.

۱- بڼي تحت حجاب حاجزي موضعي پريټونايټس يا ابسي :-

د *Iig. Triangularis* او *Iig Cronary* د پاسه د ځگر او د حجاب حاجز په منځ كې كوم فاصله چې موجوده ده د بڼي تحت حجاب حاجزي د ابسي د تشكيل ځاي دي.
د ځگر د ابسي او د پپټيک د قرحي د سوري كيدو څخه وروسته د معدې يا د اثنا عشر محتوي پدي ځاي كې ټوليزي او د دي ځاي د ابسي د تشكيل سبب گرځي، همداسي كله كله د عمومي پريټونايټس په سيرپدي ناحيه كې ابسي تشكيل كوي.

سربري علايم :-

ناروغ د بڼي صدر په خلفي بڼكته برخه او د گيډي په بڼي پاسني برخه درد حس كوي چې ځيني وخت بڼي اوړي خواته انتشار كوي.

د صدر په راډيوگرافي كې حجاب حاجز لاندې په ۳/۲ (دوه پر دري) ناروغانو كې *Air Fluid Level* ليدل كيږي، پخپله حجاب حاجز د نورمال سوبي څخه جگه او بي حركته معلوميزي، په زيات شمير ناروغانو كې د پلورايي په مسافه كې مايع موجود وي او د يو شمير ناروغانو په راډيو گرافي پاڼه كې د بڼي سبري په قانده كې اتلكتا زيس موجود وي.

تداوي :- بڼي تحت حجاب حاجزي موضعي پريټونايټس د پښتي لاندې د اړخيز شق له لاري درناژ كيږي، څرنگه چې د يولسم پښتي د څوكي څخه قدام خواته د لسم پښتي د بڼكتي ځنډي سره موازي د گيډي جدار تر پريټون پوري څيري كيږي، وروسته بي لډي چې پريټون څيري شي په خلف د پريټون د ځگر علوي سطح سره موازي جراح خپل گوته ابسي خواته پرمخ بيايي او ابسه درناژ كوي. وروسته د ابسي د درناژ څخه د ابسي په جوف يو رابري درن تشيبيږي، د جراحي عملياتو سره يوځاي ناروغ ته انتي بايوټيک وركول كيږي.

۲- بڼي تحت الكبدي موضعي پريټونايټس

بڼي تحت الكبدي جوف ځگر لاندې واقع دي چې بڼكته د مستعرض كولو نه د كيدي زاويي په متوسط كې د اثنا عشر او هيپاتودونال رباط (*Hepato duodenal lig*) په بڼي طرف د گيډي د جدار پواسطه محدود شوي دي، د دي جوف خلفي برخه د *Morison's pauch* په نامه ياديږي، د معدې او د اثنا عشر د قرحي د سوري كيدو څخه وروسته او همداسي د صفاوي لاري د عملياتو څخه وروسته پدي ناحيه كې موضعي پريټونايټس يا ابسي تشكل كوي.

د سربري علايمو له نظره ناروغ په بڼي پاسني كوادرنټ كې درد حس كوي، دا درد مخصوصاً د توخي او د كلمي د حركاتو سره مخصوصاً د مستعرض كولون د استداري حركاتو سره زياتيږي.

تحت الكبدي ابسی عموماً د گيډی د نورو داخل بطني ابسی گانو سره يوځای وی، د تداوی له نظره ابسی باید د لپروتومی پواسطه درناژ او د ابسی په جوف بورابری درن تثبیت شی، او څرنگه چی بطن خلاصیری او د ابسی زوی په ټول پریطوانی جوف کی انتشار کوی نو د پریطونایتس په شکل د گيډی په نورو ژورو ځایونو کی لکه د دوگلاس په جوف کی هم باید درن د درناژ په منظور تثبیت شی.

۳— چپ تحت حجاب حاجزی ابسی :

په چپ طرف حجاب حاجز لاندی موضعی پریطونایتس وروسته د Splenectomy او پانکراتایتس څخه پیدا کیری د سریری اعراض او علایمو په کین خوا د بښکتی اضلاعو لاندی تندرین او درد موجود وی چی دردی اویری خوانه انتشار کوی، د رادیو گرافی په پایه کی د کین پلورایی په مصافه کی مایع موجود او په رادیو سکویپی کی حجاب حاجز بی حرکت معلومیری دا موضعی پریطونایتس د دولسم پښتی د بښکتی شوندی سره موازی د پوستکی شق پواسطه درناژ کیری.

۴— Lesser sac موضعی پریطونایتس

د اناتومی له نظره Lesser sac یوه برخه د گینی تحت حجاب حاجزی مسافی دی د پانکراتایتس ابسی یا د پانقراس د کیستو د منتن کیدو له کبله همداسی د معدی او د اثنا عشر د لمړی قطعی د خلفی جدار د قرچی د سوری کیدو څخه وروسته پدی ځای کی ابسی تشکیل کوی.

د سریری اعراضو له نظره د Lesser sac ابسی تشخیص ډیر ستونزمن دی ځکه چی د دی جوف زیاته برخه یی په قدام کی په لمړی مرحله د معدوی او وروسته د ځگر پواسطه پوښ شوی دی خو بیا هم د جس پواسطه په ابی گستریک په ناحیه کی تندرین موجود وی، د رادیوگرافی معاینی له نظره د کثیفه موادو خورلو څخه وروسته که د معدی څخه رادیو گرافی اجرا شی معده قدام خوانه ټیله شوی بښکاری.

د ابسی یا موضعی پریطونایتس د اناتومیک موقعیت په نظر کی نیولو سره د خلفی پریطوان له لاری درناژ یی امکان نه لری نو بهتره ده چی د متوسط خط شق په واسطه چی د نامه څخه پورته اجرا شوی دی د پریطوان جوف خلاص او د معدی کولونی رباط د قطع کولو څخه وروسته د معدی په خلف ابسی درناژ او دهمدی لاری څخه د ابسی په جوف درن تثبیت شی.

۵— بین المعایی ابسی Interloop Or Midabdominal Absces

دا ابسی د کلمو د عرواتو په منځ کی پداسی شکل سره تشکیل کوی چی د مساریقی، د گيډی جدار او د سرب پواسطه محدود شوی دی. مستعرض کولون او د مستعوض کولون مساریقه د یو دیوار په حیث د دی ابسی د پرمختگ څخه د گيډی په پاسنی برخو کی مخنیوی کوی.

د اینترلوب ابسی تشخیص فوق العاده مشکل دی حتی دا ابسی چی تقریباً یو لیتر زوی ولری داسی بارز سریری اعراض نه ورکوی چی د هغه له مخی تشخیص وضع شی خو بیا هم ډاکتر که ډیر پام سره ناروغ معاینه کړی د پریطونایتس او د انسداد خفیف موضعی او عمومی اعراض موجود وی چی تشخیصی اهمیت لری او دگيډی په منځنی برخو کی یو غټ، درد ناک او نرم (Fluctuant) کتله چی حدود یی ښه نه تعیینیری او لږ شان امکان لری متحرک وی جس کیری د دا قسم ابسی امکان په یوځای یا څو ځایو کی تشکیل شوی وی.

د تداوی له نظره وروسته د لپروتومی څخه د ابسی جوف خلاص او زوی یی اسپیریتد شی د ابسی په جوف وروسته د دیبرید منت او برپریمنخلو څخه پنروزدرن تثبیت همداسی د وروستنی درناژ په منظور د پریطوان د جوف په ژورو ځایو کی نور پنروز درنونه تثبیت شی او په اخر کی وروسته د تفتیش څخه د گیدی جدار ترل کیږی.

۶—حوصلی ابسی یا د دوگلاس جوف ابسی

د حوصلی ابسی زبته زیات عمومیت لری. عمومی پریطونایتس او د گیدی د غرو په جرحوی او انتانی حالاتو کی چی د پریطوان آزاد جوف ته د نوموړو غرو انتان انتشار وکړی دا ابسی تشکل کولای شی. دا ابسی عموماً د دوگلاس په جوف یا Excuvative Retrovesiculis چی د پریطوان د جوف ژوره ناحیه ده تشکل کوی.

د سریری اعراضو او علایمو له نظره ناروغ د گیدی په بنکتنی برخه په موضعی ډول درد حس کوی، له هغه ځایه چی د رکتوم او د مثانی جدار د انتان له خوا تخریش کیږی د تشو متیازو فریکونسی او د کلمی د تینیزم سبب گرځی. که انتانی حالت د دوگلاس په جوف کی شدید او دوامدار پاتی شی امکان لری چی د تشو او ډکو متیازو احتباس سبب وگرځی.

د گوتی سره په مقعدی یا مهیلی معاینه کی د رکتوم په قدامی جدار کی یوه دردناکه او فلوکتوانت (نرم او متوج) کتله جس کیږی چی پورته او بنکته نه ځی.

د تداوی له نظره ابسی باید د مقعد یا د مهیل له لاری درناژ شی همدارنگه لمړی په رکتوم یا مهیل کی انوسکوپ یا اسپیکولوم داخلیری ترڅو چی د ابسی موقعیت معلومه شی وروسته په هغه ناحیه کی چی شدید تموج یا فلوکتویشن موجود وی یوه غټه ستنه داخل او د سرنج پواسطه اسپیریتد کیږی په هغه صورت کی چی زوی خارج شی د سنتی ترڅنگ یو مستعرض شق اجرا او ابسی درناژ کیږی باید وویل شی چی د ابسی د تشکیل سره سمدستی باید درناژ عملیه اجرا نشی بلکی دوه یا دری ورځی انتظار ایستل کیږی ترڅو چی د ابسی او د بطنی احشوا ترمنځ یو پیوژنیک ممبران (pyegenic membrane) جوړ شی که دا ممبران تشکل ونکړی او ابسی درناژ شی امکان لری چی د درناژ دسوری له لاری څخه کلمی د باندی راشی. وروسته د زوی د درناژ څخه د ابسی جوف، ریکتوم یا مهیل باید د انتی سپتیک محلولاتو پواسطه پریمینخل شی او څرنګه چی د ابسی په جوف کی رابری درن نه تثبیتیری نو د دی لپاره چی د ابسی خوله بنده نشی هره ورځ د ابسی خوله د گوتی سره خلاصه او جوف یی پریمینخل کیږی ترڅو چی درناژ کاملاً توقف وکړی.

توبرکلوزیک پریطونایتس Tuberculosic Peritonitis

د جراحی له نظره د پریطوان او د کلمی توپرکلوزیک افات لدی کبله تر مطالعی لاندی نیول کیږی چی:

- ۱—دی ناروغی قطعی تشخیص د جراحی پواسطه اجرا کیږی (د پریطوان د بایوپسی پواسطه)
- ۲—د پریطوان او د کلمی د توپرکلوزی ناروغی اختلالات مخصوصاً انسدادی اختلالات یی جراحی پوری اړه لری.
- ۳—دی ناروغی په اختلاطی حالاتو کی مخصوصاً په انسدادی حالت د تداوی له نظره د شیمو تراپی په څنګ کی جراحی عملیات اساسی تداوی گنل کیږی.

د انتان د سرایت لاری:

توبرکلوز پریطونایتس معمولاً په ثانوی ډول مینځ ته راځي څرنگه چې لومړی په عضویت کی یو ابتدایی توبرکلوزی محراق پیدا کیږي او په دوهمه مرحله د دی محراق څخه د توبرکلوز بسیل پریطوان ته ځان رسوی او توبرکلوزیک پریطونایتس مینځته راوړی نو انتان د مختلفو لارو څخه ځان پریطوان ته رسوی.

۱—د ویني له لاری

۲—د مساریقی د یو توبرکلوزیک ابسی شوی لمفاوی غدی څخه

۳—د توبرکلوزیک نفیرو (Tuberculous uterine tube) زوی چې توبرکلوز بسیل احتوا کوی پریطوان جوف ته درناژ کیږي.

۴—د کلمو د توبرکلوزیک محراق څخه د توبرکلوز بسیل پریطوان ته مهاجرت کوی (وروسته د انتریت یا کولایتس توبرکلوز څخه)

۵—د پریطوان د مجاورو اعضاوو توبرکلوزی زوی پریطوان جوف ته درناژ او توبرکلوزی پریطونایتس مینځ ته راځي، مثلاً د فقراتو یا د پښتورگو توبرکلوزیک ابسی پریطوان جوف ته که درناژ شی.

د توبرکلوز پریطونایتس تصنیف

د توبرکلوز پریطونایتس تصنیف د ناروغ د پتالوژی په اساس صورت نیسی.

۱—لوند توبرکلوز پریطونایتس یا Wet Tuberculous peritonitis لوند توبرکلوزی پریطونایتس چې په مقدم ډول مینځ ته راځي د Subacute Stage په نامه هم یادېږي، پدی نوع پریطونایتس کی د پریطوان په جوف زیات اندازه ژیر رنگ مایع موجود وی چې پرنډ یا علفه کېدو ته میلان لری ځکه چې یو اکسودانټیف مایع دی او دهغه په مینځ کی د دري گرامو څخه زیاتره پروتین موجود وی. د پریطوان په ټول سطحه کی په زرهاو توبرکلونه موجود وی چې هر توبرکل د یوه یا دوه ملی مترو په اندازه قطر لری او ژیر رنگه وی.

۲—وچ توبرکلوز پریطونایتس یا Dry Tuberculous Peritonitis اصلاً لوند پریطونایتس په وچ پریطونایتس بدلېږي یا په بل عبارت وچ پریطونایتس د لوند پریطونایتس وروستی مرحله ده، څرنگه چې د پریطوان د اکسودانټیف مایع اوپه بی جذب او پروتیني مواد یی یو زیات شمیر لږی بندلونه جوړوی چې له بوی خوا د کلمو د عرواتو د التصاقاتو سبب گرځي یا داچې دالیفی بندلونه د یو برید یا رسی په شکل د کلمو د عرواتو او د جداری پریطوان په مینځ کی ځای نیسی او د کلمو د انسداد سبب گرځي. چې دی شکل ته التصاقی توبرکلوزی پریطونایتس یا Adhesive Tuberculous Peritonitis نوم ورکړ شوی دی.

کله کله د پریطوان اکسودانټیف مایع د کلمو د التصاقی عرواتو په منځ کی راټولېږي او د سیست شکل غوره کوی چې د کیستیک توبرکلوز پریطونایتس (Cystic tuberculosis peritonitis) په نامه یادېږي.

۳—د مساریقی ادنایتس توبرکلوز Mesenteric Adenitis Tuberculous د توبرکلوز بسیل په لمړی مرحله په Terminal Ilium کی Payer's Patche ماء وفوی او د هغه د تفرح سبب گرځي. وروسته لدی لاری لمفاوی قناتو ته داخل او د مساریقی په لمفاوی عقداتو ځای نیسی او د

نوموړی و عقداټو د غټوالی او اېسی سبب گرځی چی د دی اېسی گانی زوی د بطن په جوف کی درناز او د متعدد موضعی توبرکلوز اېسی گانی منځته راوړی.

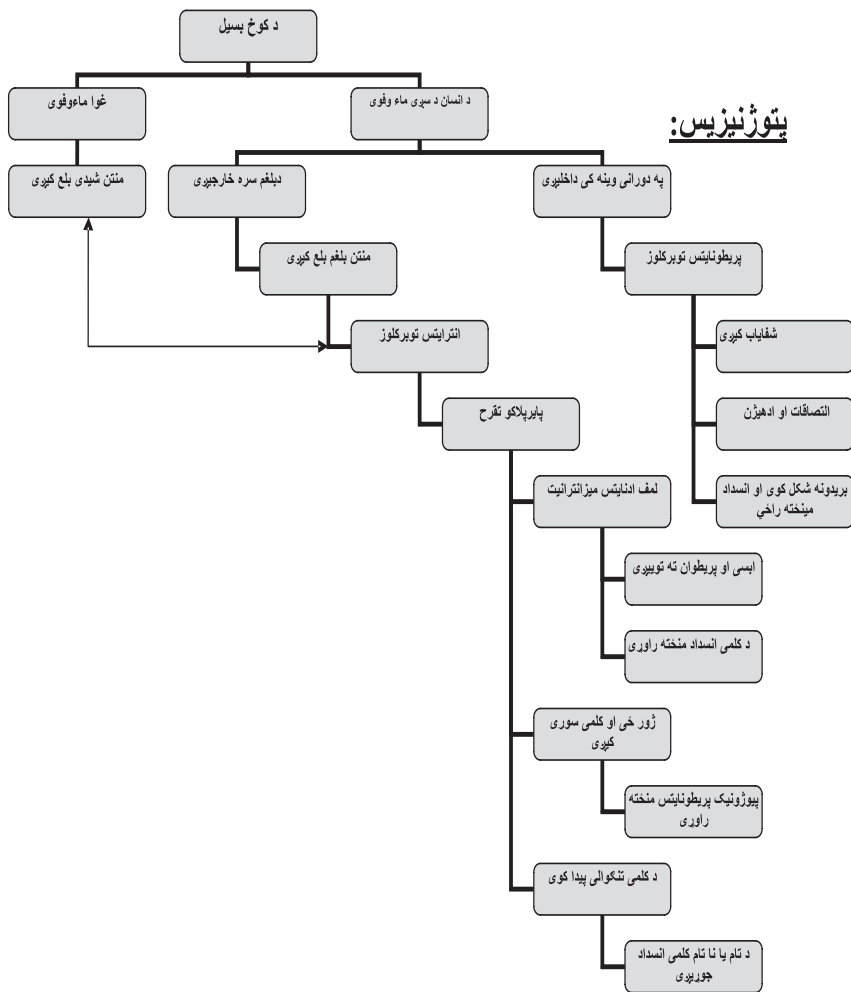

د توبرکلوز بسیل د انسان سپری یا غوا متنن کوی. د انسان د سپرو څخه متنن بلغم بلع او کلمی ته راځی او په تالی ډول توبرکلوز انترایټس مینځ ته راځی. همداسی د متنن غوا شیدی د ځکلو څخه وروسته مکروب کلمی ته راځی او په ابتدایی ډول د توبرکلوز انترایټس (Primary Tuberculous Enteritis) سبب گرځی. کوم وخت چی توبرکلوز انترایټس پیدا شو په نتیجه کی پاپریلاکونه تقرحی کپوړی چی پدی ځای دری امکان موجود وی:

۱- پاپیر تفريحات وروسته التيام كوى او د فيبروزى نسج د پيدا كيدو له كبله د التيام كړى نسج په سر د كلمى د لومن د تنگوالى يا بيخى بندش سبب گرځي. چي په نتيجه كى د كلمى تام يا ناتام انسدادى حالت مينځته راځي.

۲- يا داچي قرحه ژور خواته فعاليت كوى او تر سيروزا طبقى پورى رسيرى او بالاخره سيروزا طبقه هم سورى كيږي او د كلمى محتوى يعنى غايطه مواد پرېطوان ازاد جوف ته توپيرى او پيوژنيك پرېطونايټس منځته راوړي.

۳- يا داچي د قرحى له لارى انتان لمفاوى قناتو ته داخل او بلاخره د مساريقي لمفاوى غدواتو ته داخليرى او توبركلوزى لمف ادنايټس ميزانترېك منځته راوړي چي د دى منتن شوى لمفاوى غده سير يى دوه لارى غوره كوى.

الف- لمفاوى غده ورځ په ورځ غټيرى او د مجاور كلمى په لومن باندې فشار واردوى او په نتيجه كى ميخانيك انسداد مينځته راوړي.

ب- منتن لمفاوى غدوات توبركلوزى ابسى جوړوى او دا ابسى پرېطوان ازاد جوف ته درناژ او په نتيجه كى عمومى پرېطونايټس منځته راوړي.

همداسى توبركلوزى بسيل د سړى د توبركلوزى محراق څخه ويني ته داخل او په پرېطوان كى خان رسوى او د توبركلوز پرېطونايټس سبب گرځي،

توبركلوز پرېطونايټس د پرېطوان په دننه كى د بريډو د تشكيل او د داخل بطنى اعضا د التصاقات(د لوند او وچ پرېطونايټس د تشكل څخه وروسته) سبب گرځي. او په نتيجه كى ميخانيكى انسداد پيداكيږي.

د توبركلوز پرېطونايټس عموميات

دا ناروغى پخوا ډير عموميت لوده اوس په پرمختللى هيوادو كى واقعات يى زيات نه ليدل كيږي خو په وروسته پاتى هيوادو كى مخصوصاً زموږ په هيواد كى د توبركلوز پرېطونايټس ناروغان ډير دى. او هغه خلك زياتر پدى ناروغى اخته كيږي چي په خراب ټولنيزو شرايطو كى ژوند كوى او په سوء تغذيه مبتلا دى. د احصايى له نظره په هر سن كى پيدا كيږي په ماشومانو كى د وفياتو اندازه يى ډيره لوړه ده. او په ښځو كى نسبت نارينو ته زيات ليدل كيږي. ځكه چي په ښځو كى د نفيرو توبركلوز پرېطوان ته ژر انتقاليري.

د توبركلوز پرېطونايټس سريرى لوحه

۱- **سريرى اعراض :-** حاد لوند پرېطونايټس توبركلوز عموماً جگ سره لرونكى تبي سره شروع كيږي چي دا تبه يا متقطع او يا په دوامداره ډول سير كوى. ناروغ فوق العاده بى اشتها وى او لدې كبله ورځ په ورځ ضعيفه كيږي او په سرعت خپل وزن له لاسه وركوى. او د شپي خولى كيدل هميشه موجود وى.

د ناروغى د تاسيس په مرحله كى ناروغ ته زړه بدوالى او كانگى هم پيدا كيږي ناروغان كله قبضيت او كله اسهال پيدا كوى يا داچي دا دوه عرض په متناوب ډول تل موجود وى.

د وچ توبركلوز پرېطونايټس په حالت كى سريرى اعراض په تدريجى ډول شروع كيږي تبه دومره جگه نوى ناروغ ورو ورو خپل وزن كموى او بى اشتها كيږي او هضمى تشوشات د تام يا ناتام انسدادى حملاتو په شكل مينځته راځي.

۲- **سريرى علايم :-** د لوند توبركلوزى پرېطونايټس په حالت كى بطن متوسع او په جس سره لږ سخت او حساس او د گيډى په جوف كى اسايټس موجود وى او ناروغ هميشه په خپل گيډه كى مبهم منتشر او خفيف درد حس كوى.

د وچ توبرکلوزی پریطونایتس په حالت کی که د انسداد اعراض موجود نوی گیډه نرم ډیر لږ حساس او متوسع نوی په هغه حالت کی چی د انسداد اعراض موجود وی گیډه متوسع او ناروغ پریودیک دردونه حس کوی او په جس سره یوه اندازه حساسیت هم موجود وی.

تشخیص :-

د توبرکلوز پریطونایتس په ټولو سریری اشکالو کی احتمالی تشخیص د سریری اعراضو او د توبرکلوز د تاریخچی د درلودلو پواسطه ایښودل کیږی اما قطعی تشخیص د لایراتواری معاینات او اندسکوپیک معاینی پواسطه وضع کیږی.

د توبرکلوز پریطونایتس په ټولو حالاتو کی د توبرکولین تست مثبت وی او د غایطه موادو په معاینه کی امکان لری د توبرکلوز بسیل تثبیت شی. د وینی په معاینه کی د سره کریواتو ترسب (ESR) سرعت زیات وی. په لوند پریطونایتس حالت کی د توبرکلوز بسیل % ۸۰ په اسایتیک مایع کی تثبیری په دی شرط چی اضافه د یو لیتر اسایتیک مایع کلچر شی.

د توبرکلوز اسایتیک مایع زیات اندازه پروتین او لمفوسایتس احتوا کوی او د گلوکوز اندازه ۳۰ ملی گرام په سل ملی لیتر مایع کی وی. پریطونیل بایوپسی د ستنی پواسطه % ۶۰ فیصده مثبت نتیجه ورکوی اما په Peritoneoscopy او د دی الی پواسطه بایوپسی سل فیصده مثبت نتیجه ورکوی.

په وچ توبرکلوزیک پریطونایتس کی تشخیص د هغه بایوپسی پواسطه په قطعی توگه وضع کیږی کوم چی د پریطونوسکوپی پواسطه اخیستل کیږی. همداسی د رادیوگرافی په پانه کی چی د گیډی څخه اخیستل کیږی د ناتام یا تام انسدادی حالت خیالونه ښکاری چی د انسداد په مبحث کی تذکر ورکړ شوی دی.

تداوی :-

د ناروغی په لمړی مرحله کی مخصوصاً د اسایتیک په صفحه کی مطلق استراحت ښه غذا او د مختلفو ویتامینو د ورکولو په څنگ کی Triple antituberculosic دوا گانو څخه استفاده وشی او دا تداوی تر یونیم کال پوری ادامه ورکړ شی چی دغه تداوی ډیر ښه نتیجه ورکوی او ډیر ښه وی. مخصوصاً چی د تداوی په اخرو وختو کی که د انتی توبرکلوزیک دواگانو سره پردنیزون هم یوځای شی د بریدو او التصاقاتو د تشکل څخه مخنیوی کیږی. اما د اسایتیک په اخرو مرحلو کی یا کوم وخت چی لوند پریطونایتس په وچ پریطونایتس تبدیل شو له هغه ځایه چی فیبروزی التصاقات او بریدونه د کلمی تر مینځ او د پریطوان په جوف کی پیدا اود کلمی د انسداد د منخته راتلو سبب کیږی نو پدی حالت کی د انتی توبرکلوزیک دواگانو د تطبیق په څنگ کی یو اخینی تداوی عملیات دی چی د عملیاتو پواسطه کوم بریدونه او التصاقات چی د میخانیکی انسداد سبب شوی دی قطع او خلاصیری او د دی لپاره چی وروسته د عملیات څخه بیا بریدونه او التصاقات تشکل ونکړی او انسدادی حالت بیا منخته رانشی د انتی توبرکلوزیک دواگانو په څنگ ناروغ ته پردنیزون او فیرینولتیک دواگانی په موضعی او عمومی ډول تطبیق شی (البته په موضعی ډول د عملیات په وخت او په عمومی ډول د زرق له لاری ناروغ ته ورکول کیږی)

د مساریقی ادناپتیس توبرکلوز Mesenteric Adenitis Tuberculosis

په پرمختللی هیوادو کی دا ناروغی ډیر لږ واقع کیږی ځکه چی له یوی خوا خلک Pasteurized شوی شیدی استعمالوی اوله بلی خوا شیموترابی په ویسغ او فنی ډول او په داسی حال کی چی ناروغ همیشه تر طبی مراقبت لاندی وی تطبیق کیږی دا مرض هغه وخت پیدا کیږی چی د Mycobacterium Bevens پواسطه منتن شوی شیدی د انسان له خوا وڅکل شی. نوموړی بسیل په لمړی مرحله کی د الیوم په اخری برخه کی پایرپلاکونه ماء وفوی او د هغه د تفرح سبب گرځی وروسته لدی لاری لمفاوی قناتوته داخل او د مساریقی په لمفاوی عقداتو کی خای نیسی او د نوموړی عقداتو د غتوالی او ابسی سبب گرځی.

سریری اعراض او علایم :-

ناروغ د خپل گیدی په یوه ناحیه کی ثابت درد حس کوی چی په جس سره په همدی ناحیه کی تندرین هم موجود وی او په عمیق جس سره یوه یا څو کلک، منظم، مدور، متحرک او په ځینی حالاتو کی فلوکتوانت کتله موجود وی.

Tuberculos Mesenteric Adenitis تشخیص په لمړی او غیری احتلاطی مرحلو کی مشکل دی که د سریری اعراضو او د دی په څنگ د لابراتواری معایناتو لکه سریع Sedimentation او لوکوسایتوزس پواسطه تشخیص وضع شی د شیموترابی پواسطه ناروغ شفایاب کیږی. په غیر د دی مرض د دوه عمده اختلاطاتو سبب گرځی.

۱—د لمفاوی غدی د ډیر غتوالی له کبله میخانیکی انسداد مینځته راځی

۲—ماوفه لمفاوی غده ابسیدی کیږی او زوی بی پریطوان ازاد جوف ته درناژ او په نتیجه کی توبرکلوز پریطوناینس او د داخل پریطوانی اعضاو د شدید التصاقاتو او بلاخره انسدادی حالت مینځته راوړی.

تداوی :-

په داوړو حالاتو کی د جراحی عملیات استطباب موجود دی. څرنکه چی په لمړی حالت کی د امکان په صورت کی غټه شوی لمفاوی مساریقی غده ایستل کیږی او که یواخی د غدی ایستل امکان نه درلود مساریقه د مربوطه کلمی سره ریزکشن او Primary Anastomose ورکول کیږی. په دوهم حالت کی تفیح لمفاوی غده ایستل کیږی او هغه التصاقات چی د کلمی د انسداد سبب شوی دی قطع او د پریطوان په ازاد جوف کی کوم نکروزی انساج چی موجود دی لری کیږی.

البته د جراحی تداوی په څنگ انتی توبرکلوزیک دواگانی تر یونیم کالو پوری ناروغ ته باید ورکړ شی.

*

Reference

- 1-Anson and Chester B.Mc. Vay "SURGICAL ANATOMY" Fifth Edi.
Chap. 14 pp. 532- 535.
Saunders comp. 1994
- 2-A.Velikoretsky M.D "TEXT BOOK SURGICAL" Chap. 22
pp. 384-392 F.L.P.H. Moscow
- 3-Charless E.lyght M.D et all.THE MERCK, MANUAL OF DIAGNOSIS
AND THERAPY "15th Edition Chap.9 pp 574 – 577
Published by Mark& comp.
- 4-Francis D.mooren M.D "METABOLIC CARE OF THE SURGICAL
PATIENT
Part 5 chap. 34 section 4 pp. 522-538
W.B. Saunder's comp.
- 5-Herbert uebermuth M.D."SPEZIELLE CHIRURGIE" Kapitel 4
Seite 221-231. Johann Ambrosius Barth Verlag Leipzig
- 6-J.Englebert dunphy M.D Lawrence W.way "CURRENT SURGICAL
DIAGNOSIS &TREATMENT" 3th Edi.Chap 33, 34, pp.589 -593, 628 -
630. L.M.P. 1900
- 7-Marcus A.Krupp and Milton J.chatton "CURRENT MEDICAL
DIAGNOSIS & TREATMENT" Chap.10 pp. 379 - 382. L.M.P 1999
- 8- Ralph C.benson "CURRENT OBSTETRIC & GYNECOLOGIE
DIAGNOSIS & TREATMENT"Chap.38 pp. 756 - 758 L.M.P 1996
- 9- Richard T. Shauckelford M.D "SURGERY OF THE ALIMENTARY
TRACT" Chap. 7 pp 1140 - 1176 W.B.Saunders,s Comp 1998
- 10-S.Schwartz M.D "PRINCIPLE OF SURGERY" Forth Edition
Chap.24 pp.1051 - 1062
Mc.Graw hill comp. 2004

Abstract

As we know Afghanistan is one of the poorest countries in the world and still suffers from war and post war conflict. Our young students, especially medical students can't afford buying medical books and also their level of understanding from English is very low. There for, I decided to write some medical books in Pashto which is in lined with the curriculum of medical college. I have incorporated all the international changes and progresses happened so far, so that every students and medical doctors will benefit.

Thanks

Prof. Dr. A. Rouf Hassan

Nangarhar 2011

د مولف په اړه لنډ معلومات



نوم	:	عبدالروف (حسان)
د پلار نوم	:	محمد حسن
علمي رتبه	:	پوهاند
اوسنی دولتي رتبه	:	مافوق رتبه

محترم استاد پوهاند ډاکټر عبدالروف (حسان) په ۱۳۲۶ هـ ش کال د کابل په دريمه ناحیه (ده افغانان) کې زېږيدلی دی او خپل لمرنی زده کړی يې د نجات (اماني) لیسې کې بشپړ کړی، او د بکلوریا سند يې لاسته راوړل، په ۱۳۳۸ هـ ش کال د کابل په طب پوهنځی کې شامل او په ۱۳۴۵ هـ ش کال کې د نوموړی پوهنځی څخه په عالی درجه فارغ او د کدر د شمولیت د ازموینې څخه وروسته د ننګرهار په طب پوهنځی کې د نامزد پوهیالی په حیث د جراحی په څانګه کې د استاد په صفت په دنده وګمارل شو. په کال ۱۳۴۹ هـ ش کې د یو تحصیلي بورس له طریقه استاد د دوه نیمو کلونو لپاره المان د برلین د ښار په پوهنتون د جراحی په څانګه کې دنده ترسره کړ او د بریالیتوب سند دلاسته راوړلو څخه وروسته هیواد ته راستون شو.

استاد د ۱۳۵۴ هـ ش کال راپدېخوا د ننګرهار په طب پوهنځی کې د جراحی څانګې د شف او آمر په توګه دنده ترسره کوی او په کال ۱۳۷۰ هـ ش وروسته د ټولو علمي مراحلو د ترسره کولو څخه پوهاندی رتبې ته ورسید.

محترم استاد سربیره د جراحی ډیپارټمنټ د مسولیتونو څخه نور مسولیتونه هم لری چی په لاندی ډول د یادونی وړ دی.

۱ - د ننګرهار د طب د پوهنځی د علمي شورا غړی.

۲ - د ننګرهار د طب د پوهنځی د علمي ترفیعاتو د کمیټی غړی.

۳ - د ننګرهار د پوهنتون د علمي شورا غړی.

۴ - د ننګرهار د طب د پوهنځی د مشورتي بورډ غړی.

پاتی دی نه وی چی محترم استاد د خپل علمي فعالیتونو په بهیر کې يې د جراحی په ساحه کې یوویشت تحقیقی او غیري تحقیقی اثار او کتابونه لیکلی دی چی ټول يې چاپ شوی او د ننګرهار پوهنتون لپاره خصوصاً د طب پوهنځی د محصلینو لپاره يې کافی علمي زیرمه برابره کړی ده.

په درنښت

Book Name Intestinal Obstruction and Peritoneal Surgery
Author Prof. Dr. A. Rouf Hassan
Publisher Nangarhar Medical Faculty
Website www.nu.edu.af
Number 1000
Published 2011
Download www.ecampus-afghanistan.org

This Publication was financed by German Aid for Afghan Children (**www.Kinderhilfe-Afghanistan.de**) a private initiative of the Eroes family in Germany. The administrative and technical affairs of this publication have been supported by Afghanic (www.afghanic.org). The contents and textual structure of this book have been developed by concerning author and relevant faculty and being responsible for it. Funding and supporting agencies are not holding any responsibilities.

If you want to publish your text books please contact us:
Dr. Yahya Wardak, Ministry of Higher Education, Kabul
Office: 0756014640
Mobile: 0706320844
Email: wardak@afghanic.org

All rights are reserved with the author.

ISBN: 978 993 640 0702

Printed in Afghanistan. 2011